

***Proyecto de Gestión de Información para Políticas Públicas y Proyectos de Desarrollo Rural y Agropecuario, y la Seguridad Alimentaria en Centroamérica y República Dominicana***

**Consultoría para el Diseño de Bases de Datos y mapa Georreferenciados de variable e Indicadores para la Actividad Agropecuaria, el Desarrollo Rural y la Seguridad Alimentaria en Centroamérica y República Dominicana**

**“Plan nacional de mejoras, implementación de mejoras inmediatas y capacitación en bases de datos y sistemas de información geográfica en Costa Rica”**

**Costa Rica  
(Producto 3, 4 y 8)**

Realizado por MSc. Javier Saborío

16 Noviembre, 2015

## Listado de acrónimos y abreviaciones

AA	Actividad Agropecuaria
CAC	Consejo Agropecuario Centroamericano
CBA	Costo de la Canasta Básica Alimentaria
CEPAL	Comisión Económica para América Latina y El Caribe
CEPALSTAT	Base de datos y publicaciones estadísticas de CEPAL
CENTROESTAD	Comisión Centroamericana de Estadísticas
DIPLAN	Dirección de Planificación
DR	Desarrollo Rural
DYGESTIC	Dirección General de Estadística y Censos de El Salvador
FAO UN	Organización de las Naciones Unidas para la Alimentación y la Agricultura
FIDA	Fondo Internacional de Desarrollo Agrícola
GIPP	Políticas Públicas y Proyectos de Desarrollo Rural y Agropecuario y Seguridad Alimentaria en Centroamérica y República Dominicana
IMAE	Índice mensual de la Actividad Económica
IGME	Tasa de mortalidad infantil
MA, MAG	Ministerio de Agricultura, Ministerio de Agricultura y Ganadería
MAGA	Ministerio de Agricultura Ganadería y Alimentación de Guatemala
ONE	Oficina Nacional de Estadística
PEA	Población económicamente activa
PRESANCA	Programa Regional de Seguridad Alimentaria y Nutricional para Centroamérica Seguridad Alimentaria y Nutricional.
SAN	Seguridad Alimentaria y Nutricional
SEA	Suministro de Energía Alimentaria (SEA)
SECAC	Secretaría Ejecutiva del Consejo Agropecuario Centroamericano
SEPSA	Secretaría Ejecutiva de Planificación Sectorial Agropecuaria
SICA	Sistema de la Integración Centroamericana
SIECA	Secretaría de Integración Económica Centroamericana
SIAGRO_GIPP	Sistema de Información Agropecuario - Gestión de Información para Políticas Públicas y Proyectos de Desarrollo Rural y Agropecuario y Seguridad Alimentaria en Centroamérica y República Dominicana

## Índice de Contenido

I. Introducción.....	5
II. Objetivos.....	6
III. Mejoras implementadas en las bases de datos.....	6
3.1 Base de datos SIAGRO-GIPP.....	7
3.1.1 Subcomponentes de la actividad agropecuaria.....	8
3.1.2 Subcomponentes del desarrollo rural .....	13
3.1.3 Subcomponentes de la seguridad alimentaria y nutricional .....	18
3.2 Usuarios de la base de datos SIAGRO-GIPP .....	24
IV. Implementación y capacitación en sistemas de información geográfica” .....	24
4.1Capacitación.....	28
V. Conclusiones.....	32
Bibliografía .....	34
Anexo A .....	35
Anexo B .....	72
Anexo C.....	154

## Índice de Figuras

Figura 1. Componentes de SIAGRO-GIPP.....	7
Figura 2. Sistema SIAGRO-GIPP, menú de inicio.....	7
Figura 3. Subcomponentes de la actividad agropecuaria.....	8
Figura 4. Subcomponentes de desarrollo rural .....	8
Figura 5. Subcomponentes de la seguridad alimentaria y nutricional.....	8
Figura 6. Subcomponentes e indicadores de la producción .....	9
Figura 7. PIB agropecuario para Costa Rica a precios corrientes y constantes. ....	10
Figura 8. Indicadores del componente desarrollo rural.....	13
Figura 9. Indicadores del componente seguridad alimentaria y nutricional.....	18
Figura 10. Límites nacional y provincial de Costa Rica.....	25
Figura 11. Límites cantonales y distritales de Costa Rica.....	26
Figura 12. Mapa de población por cantón, y mapa de producción promedio de café por provincias .....	27

## Índice de Cuadros

Cuadro 1. Personal clave de SEPSA-Costa Rica.....	24
Cuadro 2. División político-administrativa para Costa Rica .....	25
Cuadro 3. Personal que asistió a la capacitación dado en MAG, Costa Rica .....	28
Cuadro 4. Medidas en el corto plazo.....	29

## I. Introducción

La consultoría se enmarca dentro del Proyecto y Asistencia Técnica para la “Gestión de Información para Políticas Públicas y Proyectos de Desarrollo Rural y Agropecuario y Seguridad Alimentaria en Centroamérica” (GIPP) y la República Dominicana coordinado por la Comisión Económica para América Latina y El Caribe (CEPAL) en conjunto con el Consejo Agropecuario Centroamericano (CAC), su Secretaría Ejecutiva y Grupo de Trabajo Regional, con el auspicio del Fondo Internacional de Desarrollo Agrícola (FIDA) y recursos de cooperación técnica de la CEPAL. Este documento contiene la descripción de la base de datos desde la forma de su definición, en cuanto a los indicadores, del poblamiento de los datos, de la misma, hasta la implementación operativa, de los indicadores comunes y relevantes sobre la actividad agropecuaria, el desarrollo rural y la seguridad alimentaria para el conjunto de países de Centroamérica y República Dominicana.

Este documento sirve de base y explicación al producto principal de la consultoría, porque a partir de la autorización para que el público tenga acceso, vía las páginas Web de la CEPAL, tanto en la sede en México como a través de la Base de datos y publicaciones estadísticas de CEPAL (CEPALSTAT) en la sede en Chile, la base de datos llamada SIAGRO-GIPP queda a la disposición de los usuarios, y en la caso de las instituciones contrapartes o identificadas para el soporte de la misma, en los países de Centroamérica y República Dominicana, queda potenciada en una nueva base de datos de indicadores de la actividad agropecuaria, el desarrollo rural y la seguridad alimentaria que servirá para una mejor toma de decisiones en pos de lograr el desarrollo sostenible para el área de interés.

Para el desarrollo de la Base de Datos de SIAGRO GIPP, se realizaron diversas consultas, investigación, propuestas, y discusiones, pasando desde un procedimiento de desarrollar un base de datos de tipo tradicional soportada en software libre, a desarrollar la base de datos con la premisa de datos abiertos, que es un concepto de operar muy actual y la corriente que ha seguido la CEPALSTAT y los grandes desarrolladores de bases de datos de indicadores a nivel mundial.

Adicionalmente, debido a la premisa de homologar la base de datos en la búsqueda de estadísticas comparativas de los países, se decidió contar con una sola base de datos general, introduciendo indicadores de los siete países involucrados en el proyecto, por esta razón se utilizó un criterio de diseño de concentración de la misma, más que un criterio de bases de datos distribuidas y personalizadas, a cada institución; esto último resultaba inmanejable en el tiempo previsto.

De esta forma dado que se diseñó y se realizó una sola base de datos para todos los países involucrados, se presenta la parte común de la base de datos y en cada apartado de país, se incluye la explicación correspondiente a sus indicadores, así como información relevante del estado de desarrollo actual, con propuestas estructuradas por resultados, incluyendo medidas desde el muy corto plazo hasta el mediano plazo

(4 a 5 años), con estimación inicial de costos con el fin de obtener presupuesto, sea a nivel nacional o vía donantes

El trabajo es especialmente relevante para Centroamérica y la República Dominicana, donde la mayoría de la población rural vive en pobreza, siendo el sector agropecuario la clave en la seguridad alimentaria de estos países. Este sector se ha visto muy amenazado por la variabilidad climática, efecto de El Niño/a, y la falta de planificación territorial, donde la bases de datos de SIAFRO-GIPP resulta un medio útil para la toma de decisiones en pos de lograr la sostenibilidad yaumentar las capacidades de respuesta “resiliencia” a disminuir la pobreza de las zonas rurales.

## **II. Objetivos**

1. Implementar el conjunto de los indicadores comunes y relevantes sobre la actividad agropecuaria, el desarrollo rural y la seguridad alimentaria para el conjunto de países miembros del SICA.
2. Revisar y cotejar el poblado de los indicadores, con la información suministrada por CEPAL-México y fuentes alternas, para que el producto sea una base de datos operable, con información disponible para los países involucrados y el público en general.
3. Diseñar, implementar y capacitar en un nuevo sistema o mejoras técnicas en al subsistema de georreferenciación de indicadores del país.

## **III. Mejoras implementadas en las bases de datos**

Los indicadores propuestos para el nuevo sistema SIAGRO, que ahora se llamará SIAGRO-GIPP se han ordenado por componentes. En la Figura 1 se incluyen los componentes de SIAGRO-GIPP.

**Figura 1. Componentes de SIAGRO-GIPP**

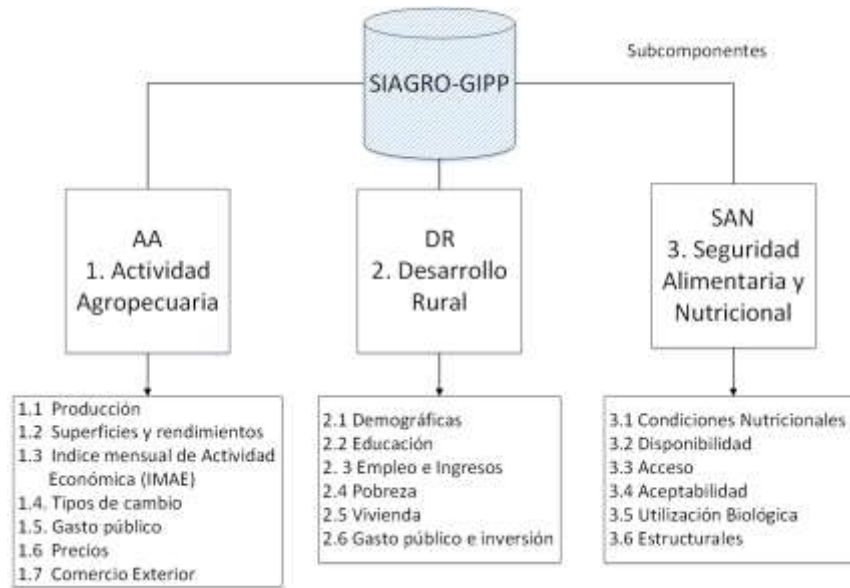

Fuente: elaboración propia, con base a información de CEPAL-México

### 3.1 Base de datos SIAGRO-GIPP

Con base en los informes preparados durante las primeras misiones a los países por el personal de CEPAL-México, se obtuvieron tablas de indicadores por país, que fueron homologados por los señores Manuel Iraheta, Jesús López, y José Arroyo, y estos resultados conforman los indicadores que se usarán para conformar la base de datos de SIAGRO-GIPP.

Utilizando la interfaces de CEPAL – Chile, procedimientos que se incluyen en el Anexo No 1, se procedió a la definición de los componentes, así el usuario sea externo o bien usuario (se requiere de password), al ingresar a la base de datos SIAGRO-GIPP, se encuentra con el menú presentado en la Figura 2.

**Figura 2. Sistema SIAGRO-GIPP, menú de inicio**

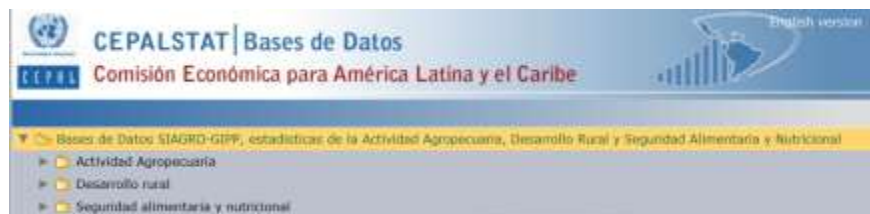

El componente de actividad agropecuaria está dividido en subcomponentes en este caso por 7 carpetas con su nombre, que contienen los índices (Figura 3).

**Figura 3. Subcomponentes de la actividad agropecuaria**

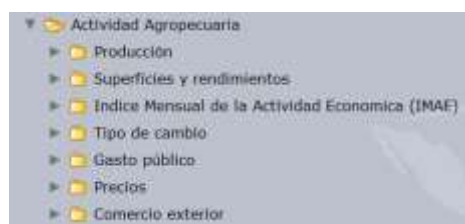

La Figura 4 muestra los subcomponentes del desarrollo rural, que está compuesto por 6 subcomponentes o subcarpetas.

**Figura 4. Subcomponentes de desarrollo rural**

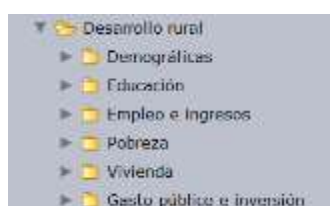

La Figura 5, muestra los subcomponentes de la seguridad alimentaria y nutricional.

**Figura 5. Subcomponentes de la seguridad alimentaria y nutricional.**

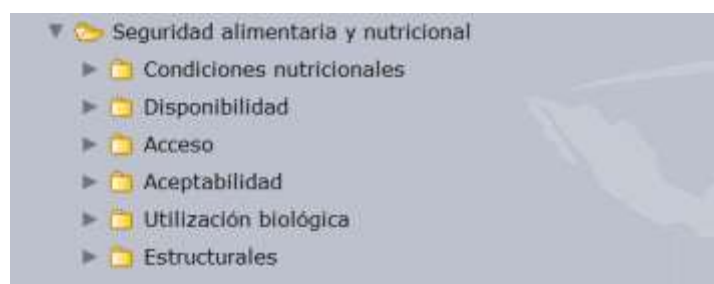

### 3.1.1 Subcomponentes de la actividad agropecuaria

En este apartado se verán los subcomponentes que componen la actividad agropecuaria, así el subcomponente producción está compuesto a su vez por 4 subcarpetas, como se aprecia en la Figura 6. Se escogió en el diseño una distribución por subcarpetas para facilitar la búsqueda hacia el usuario, en lugar del listado de los mismos.

**Figura 6. Subcomponentes e indicadores de la producción**

El Producto Interno Bruto, tiene dos indicadores:

- Producto Interno Bruto Total y Agropecuario en moneda nacional a precios constante y a precios corrientes. Presenta datos para Costa Rica, el Producto Interno Bruto Total a precios corrientes desde 1991 al 2014, y a precios constantes desde 1990 al 2014. El Producto Interno Bruto Agropecuario a precios constantes y corrientes tiene datos desde 1990 al 2014.
- Producto Interno Bruto Total y Agropecuario en dólares a precios constantes y a precios corrientes. Para Costa Rica ambos indicadores, a precios constantes y corrientes presentan datos desde 1990 al 2014.

Aparte de obtener los indicadores en forma de tabla en Excel o formato HTML. En el Anexo 2, se han preparado las consultas de tablas de salida de los indicadores de la Base de Datos SIAGRO-GIPP para Costa Rica, en Excel. También se pueden obtener gráficos, por ejemplo, en la Figura 7 se incluye el gráfico del PIB Agropecuario a precios corrientes y precios constantes, para Costa Rica.

**Figura 7. PIB agropecuario para Costa Rica a precios corrientes y constantes.**

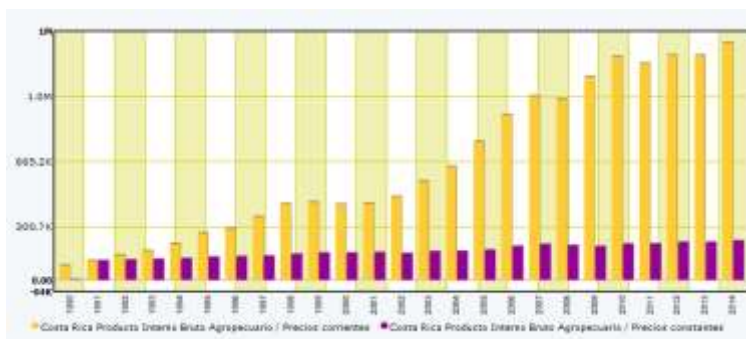

El subcomponente de valor de la producción agropecuaria, pesquera y silvícola, contiene 4 indicadores:

- Valor de la producción agrícola, en millones de moneda nacional, incluye el valor de la producción de arroz, frijol, maíz, sorgo, banano, café, caña de azúcar, pila, papaya, tomate, ajonjolí, palma africana, cacao y papa, a nivel anual con datos desde 1980 al 2014, con algunos faltantes de sorgo (no tiene datos de 1992 al 2014), y palma africana (de 1980 a 1990), para Costa Rica.
- Valor de la producción pecuaria, millones de moneda nacional, incluye ganado bovino, ganado porcino, avícola, leche y huevos, con datos de 1990 a 2014, para Costa Rica.
- Valor de la producción pesquera, en millones de moneda nacional, incluye captura y acuicultura, con datos desde 1980 al 2014, para Costa Rica.
- Valor de la producción silvícola, en millones de moneda nacional, incluye la producción silvícola, con datos desde 1980 al 2012, para Costa Rica.

El subcomponente de **volumen de la producción agropecuaria, pesquera y silvícola**, contiene 4 indicadores:

- Volumen de la producción agrícola, en millones de toneladas, con datos desde 1980 al 2014 para Costa Rica, de los productos: arroz, frijol, maíz, sorgo, trigo, café, caña de azúcar, azúcar, algodón, banano, palma africana, ajonjolí, semilla de algodón, cacahuate-maní, soya, melón, piña, naranja, limón, toronja, plátano, papaya, mango, sandía, papa, tomate, cebolla, repollo, y yuca. Se tiene faltantes en sorgo de 1993 al 2014, en trigo todo el periodo, en soya de 1980 a 1982 y de 1994 al 2014, en toronja de 1980 a 1989 y el 2014, en sandía de 1980 a 1989, y 2014; y para ajonjolí, semilla de algodón, cacahuate, maní, limón, plátano, papaya, mango, papa, tomate y repollo, el año 2014,
- Volumen de producción pecuaria, en miles de toneladas, excepto leche en miles de litros, con datos desde 1980 al 2014 para Costa Rica, para los productos pecuarios: carne bovina, carne porcina, carne de aves, leche y huevo.
- Volumen de captura y acuicultura, en miles de toneladas, excepto para langosta en toneladas, con datos desde 1980 al 2013 para Costa Rica.
- Volumen de la producción silvícola, en miles de metros cúbicos, contiene la información para producción de madera, madera aserrada, madera en rollo y madera para combustible (leña), con datos anuales para Costa Rica de 1980 al 2014.

El subcomponente de **existencias y sacrificios del sector pecuario**, contiene 2 indicadores:

- Existencias del subsector pecuario, en miles de cabezas, incluye los indicadores: ganado bovino, ganado caprino, ganado ovino, ganado porcino, aves de corral, con datos desde 1980 al 2013 para Costa Rica.
- Sacrificios y matanza del subsector pecuario, en miles de cabezas, incluye los sacrificios de ganado bovino y ganado porcino, con datos desde 1980 al 2014 para Costa Rica.

El subcomponente de **superficies y rendimiento** contiene los indicadores:

- Superficie cosechada de principales cultivos, en miles de hectáreas, para los cultivos: arroz, frijol, maíz, sorgo, trigo, café, caña de azúcar, azúcar, palma africana ajonjolí, semilla de algodón, cacahuate/maní, soya, melón, piña, naranja, limón, toronja, plátano, papaya, mango, sandía, papa, tomate, cebolla, repollo, yuca, con datos anuales para Costa Rica, desde 1980 al 2014, con faltantes para trigo todo el periodo, sorgo desde 1993 al 2014, soya de 1993 al 2014, limón desde 1980 a 1987, toronja desde 1980 a 1987, mango desde 1980 a 1984, sandía desde 1980 a 1988.
- Rendimiento de granos básicos principales, en toneladas por hectárea, para los granos: arroz, frijol, maíz, sorgo, trigo, con datos anuales desde 1980 al 2014, el sorgo presenta faltantes desde 1993 al 2014, el maíz el año 2014, y el trigo todo el periodo, para Costa Rica.

El subcomponente de **índice mensual de la actividad económica** incluye el indicador:

- El Índice Mensual de la Actividad Económica (IMAE), está compuesto por el Índice Mensual de Actividad Económica (IMAE), y el Índice Mensual de Actividad Económica Agropecuario en unidades: índices, indicadores mensuales con datos desde enero 2000 a diciembre 2014, para Costa Rica

El subcomponente **de tipo de cambio**, incluye los indicadores:

- Tipo de cambio anual en moneda nacional por 1 dólar americano, con datos desde 1980 a 2015 para Costa Rica.
- Tipo de cambio mensual, en moneda nacional por 1 dólar americano, con datos mensuales desde enero 2000 a septiembre 2015 para Costa Rica.

El subcomponente de **gasto público**, contiene el indicador:

- Gasto Público Total y Agropecuario en millones en moneda nacional, con datos anuales de 1980 al 2014 para Costa Rica.

El subcomponente de precios, se tienen:

a. Precios al productor y precios internacionales, con los indicadores:

- Precios al productor subsector agrícola, anual, en moneda nacional por tonelada métrica, de los productos agrícolas: arroz, frijol, maíz, sorgo, café, banano, caña de azúcar, con datos desde 1980 a 2014, con faltantes para frijol entre años 1980 a 1990, y sorgo entre 1980 y 1990 y entre 1992 a 2014, para banano y caña de azúcar faltan los años 2012 a 2014, para Costa Rica.
- Precios mensuales internacionales de productos principales en US\$ por T onelada Métrica, para los productos: arroz, maíz, trigo, aceite de palma, cacahuate/maní, azúcar, banano, café, naranja, soya, carne de ganado bovino, carne de ganado porcino, aves de corral (pollo), pescado, camarón. Se trata de precios internacionales de referencia y no están asociados a un país en particular.

b. Índice de Precios al Consumidor (IPC)

- Índice de Precios al Consumidor (IPC), mensual, en unidades del IPC en índice, y la tasa de variación en tasa, está dividido en a) Nivel del Índice de Precios al Consumidor General, b) Tasa de variación interanual del Índice de Precios al Consumidor General, con datos mensuales para Costa Rica, del Nivel del Índice de Precios al Consumidor de Alimentos desde julio 2006 a septiembre del 2015, y la Tasa de variación interanual del Índice de Precios al Consumidor de Alimentos, se inicia en julio 2007 hasta septiembre 2015, para Costa Rica
- Índice de Precios al Consumidor de Alimentos, mensual en unidades índice y tasa, respectivamente. Presentan datos para Costa Rica de enero de 1990 a septiembre del 2015.

El subcomponente de **comercio exterior**, está compuesto por los indicadores:

- Valor total de exportaciones agropecuarias, en millones de dólares, excepto para piña, melón, carne bovina, camarón, langosta y madera en miles de dólares, para los productos agropecuarios: arroz, frijol, maíz, algodón, azúcar, banano, café, piña, melón, carne bovina, camarón, langosta, madera-carbón vegetal y manufactura de madera, con datos anuales desde 1994 a 2014 para Costa Rica.
- Valor total de principales importaciones agrícolas en millones de US\$ dólares, para los productos agrícolas: arroz, frijol, maíz, trigo y sorgo, con datos anuales desde 1994 a 2014 para Costa Rica.
- Volumen de exportaciones intrarregionales de granos básicos en miles de toneladas, para Costa Rica con datos anuales de exportaciones a Centroamérica y República Dominicana, desde 1994 al 2014 para arroz, maíz, y frijol.
- Volumen total de las principales exportaciones agropecuarias en miles de toneladas, con datos anuales para Costa Rica de 1980 al 2012 para arroz, maíz, azúcar, banano, café, melón, carne bovina, para langosta de 2004 al 2011, para madera, carbón vegetal y manufacturas de maderas de 2007 al 2014 y sin información para frijol, sorgo, trigo, algodón, piña y camarón.
- Volumen de las principales importaciones agroalimentarias en miles de toneladas, con datos anuales, para Costa Rica de arroz, frijol, maíz, trigo y sorgo desde 1994 al 2014.
- Consumo aparente de granos básicos y carne bovina en miles de Toneladas excepto para carne bovina en Toneladas, con datos anuales para Costa Rica desde 1980 a 2013 de arroz, frijol, maíz, trigo y carne bovina, y para sorgo de 2002 al 2013.
- Grado de dependencia de granos básicos y carne bovina en porcentaje, con datos anuales para Costa Rica desde 1980 al 2013 para arroz, frijol, maíz y trigo; para carne bovina del 2000 al 2013, y sin datos para sorgo.
- Balance comercial en millones de US\$ dólares, con datos anuales para Costa Rica del 2000 al 2014 de importaciones agropecuarias, exportaciones agropecuarias y del balance comercial agroalimentario.

### **3.1.2 Subcomponentes del desarrollo rural**

El desarrollo rural está compuesto de los indicadores, que se han dispuesto por subcomponente: a) Demográficos, b) Educación, c) Empleo e ingresos, d) Pobreza, e) Vivienda, f) Gasto público e inversión.

*Figura 8. Indicadores del componente desarrollo rural*

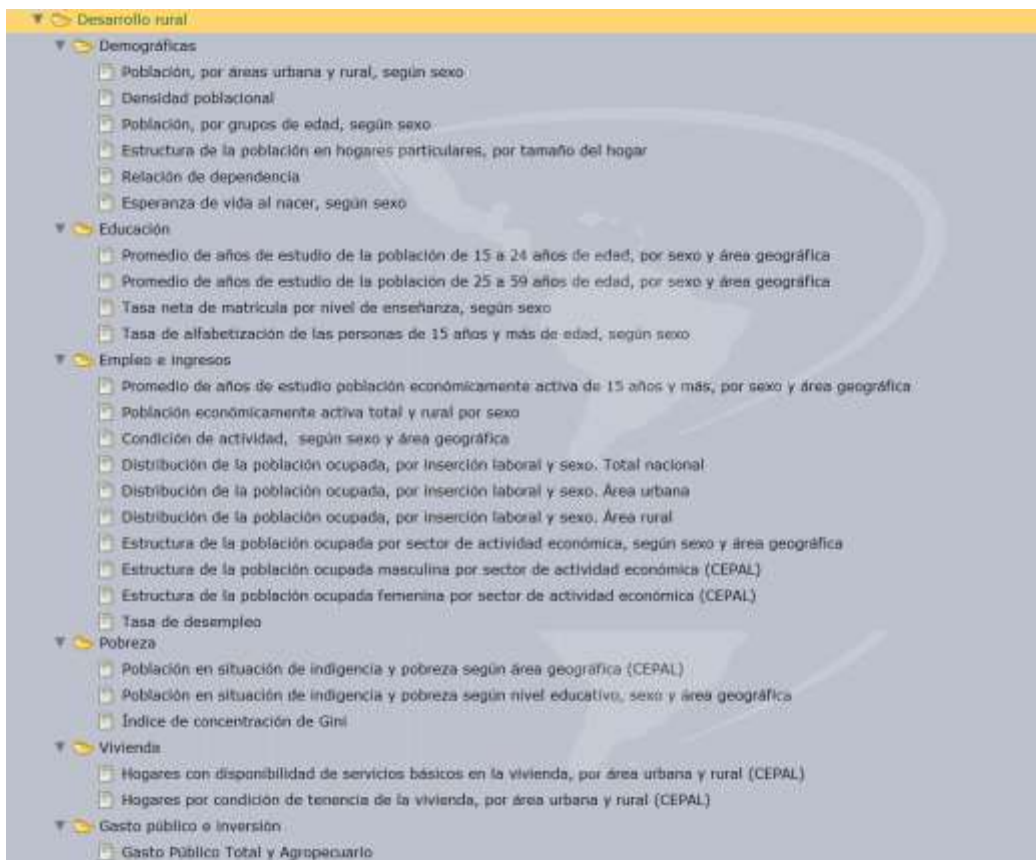

Fuente: Base de Datos SIAGRO-GIPP

Dentro del **subcomponente demográficas** se tienen los indicadores:

- Densidad poblacional, en habitantes por kilómetro cuadrado, anual, con datos de 1995 al 2012 para Costa Rica.
- Relación de dependencia, en porcentaje, total, niños(as) y adultos, por quinquenio, con datos para Costa Rica, desde 1970 a 2010, y luego anual desde 2011 al 2014.
- Población, por áreas urbana y rural, según sexo, en miles de personas, a mitad del año, con datos para Costa Rica, de forma quinquenal, desde 1970 a 2050 para ambos sexos, hombres y mujeres. A nivel nacional, urbano y rural.
- Población, por grupos de edad, según sexo (ambos sexos, mujeres y hombres), en miles de personas, a mitad del año, se trata de una proyección con datos desde 1950 al 2100, para los grupos de 0 a 4, de 5 a 9, de 10 a 14, de 15 a 19, de 20 a 24, de 25 a 29, de 30 a 34, de 35 a 39, de 40 a 44, de 45 a 49, de 50 a 54, de 55 a 59, de 60 a 64, de 65 a 69, de 70 a 74, de 75 a 79, de 80 a 84, de 85 a 89, de 90 a 94, de 95 a 99 y más de 100, para Costa Rica.
- Estructura de la población en hogares particulares, por tamaño del hogar en porcentaje, para hogares de 1, 2, 3, 4, 5, 6, 7, 8, 9 y más de 10 personas, con datos de 1990 a 2013, a nivel nacional, urbano y rural, para Costa Rica.
- Esperanza de vida al nacer, según sexo, en número de años, con datos para periodos de 5 años iniciando de 1950\_1955 a 2095\_2100, a nivel de ambos sexos, hombres y mujeres, para Costa Rica.

Dentro del **subcomponente educación** se tienen los indicadores:

- Promedio de años de estudio de la población de 15 a 24 años de edad, por sexo y área geográfica en años de estudio, con información anual desde 1989 al 2013, a nivel nacional, urbano y rural, para ambos sexos, hombre y mujeres, para Costa Rica, con faltantes en los años 1989, 1991, 1993, 1995, 1996, 1998 y 2003.
- Promedio de años de estudio de la población de 25 a 59 años de edad, por sexo y área geográfica en años de estudio, con información anual desde 1989 al 2013, a nivel nacional, urbano y rural, para ambos sexos, hombre y mujeres, para Costa Rica, con faltantes en los años 1989, 1991, 1993, 1995, 1996, 1998 y 2003.
- Tasa neta de matrícula por nivel de enseñanza, según sexo en porcentaje. Aunque este indicador posee datos desde 1970, a nivel de preprimaria, primaria, y secundaria, en el caso de Costa Rica, la preprimaria tiene datos solo del 2011 al 2013, la primaria tiene datos de 1970 a 2013, con faltantes en este periodo para los años 1971, 1974, 1977, 1983, 1984, 1988, y de 1997 al 2010, la secundaria con datos de 1970 al 2013 tiene faltantes en los años 1971, 1972, 1977, 1978, 1983, 1984, 1988 y de 1997 al 2010.

- Tasa de alfabetización de las personas de 15 años y más de edad, según sexo, en porcentaje, presenta datos para Costa Rica solo en los años 1984, 2000, 2011 y 2015.

Dentro del subcomponente **empleo e ingresos** se tienen los indicadores:

- Tasa de desempleo en porcentaje de la PEA, desagregado por área geográfica: a) nacional, b) urbano, c) rural, con información desde 1990 hasta 2014 para Costa Rica; con faltantes para nacional para los años 1990 a 1994, para urbana de 1990 a 1994, y para rural de 1990 a 2009.
- Costo de la Canasta Básica Alimentaria (CBA), nacional, urbano y rural en dólares americanos, con datos para Costa Rica, desde enero del año 2000 a diciembre del 2014; solo falta el mes de abril del año 2000 a nivel nacional.
- Poder adquisitivo alimentario del salario mínimo agrícola en porcentaje, con datos anuales para Costa Rica del 2000 al 2012.
- Remesas familiares en millones de dólares americanos, con datos anuales para Costa Rica del 2000 al 2013.
- Promedio de años de estudio de la población económicamente activa de 15 años y más, por sexo y área geográfica en años de estudio, con información desde 1989 al 2013, con años faltantes 1989, 1991, 1993, 1996, 1996, 1998 y 2003 para Costa Rica.
- Población económicamente activa total y rural por sexo en miles de personas a junio de cada año, presenta información desde 1950 al 2006, para Costa Rica.
- Condición de actividad, según sexo y área geográfica en porcentaje, con información desde 1989 al 2013, con faltantes en los años: 1989, 1991, 1993, 1995, 1996, 1998 y 2003 para Costa Rica.
- Distribución de la población ocupada, por inserción laboral y sexo. Total nacional en porcentaje, se desagrega a nivel de inserción laboral por: a) Empleadores, b) Asalariados, y estos en b1) Asalariados sector público, b2) Asalariados sector privado total, b3) Asalariados sector privado: profesionales y técnicos, b4) Asalariados sector privado: no profesionales ni técnicos, c) trabajadores cuenta propia y fam. no remunerado total. Lo anterior para ambos sexos, hombres y mujeres, con datos anuales, con información desde 1989 al 2013, con faltantes en los años: 1989, 1991, 1993, 1995, 1996, 1998 y 2003 para Costa Rica.
- Distribución de la población ocupada, por inserción laboral y sexo. Área urbana, en porcentaje, se desagrega a nivel de inserción laboral por: a) Empleadores, b) Asalariados, y estos en b1) Asalariados sector público, b2) Asalariados sector privado total, b3) Asalariados sector privado: profesionales y técnicos, b4) Asalariados sector privado: no profesionales ni técnicos, c) trabajadores cuenta propia y fam. no remunerado total. Lo anterior para ambos sexos, hombres y mujeres, con datos anuales, con

información desde 1989 al 2013, con faltantes en los años: 1989, 1991, 1993, 1995, 1996, 1998 y 2003 para Costa Rica.

- Distribución de la población ocupada, por inserción laboral y sexo. Área rural, en porcentaje, se desagrega a nivel de inserción laboral por: a) Empleadores, b) Asalariados, y estos en b1) Asalariados sector público, b2) Asalariados sector privado total, b3) Asalariados sector privado: profesionales y técnicos, b4) Asalariados sector privado: no profesionales ni técnicos, c) trabajadores cuenta propia y fam. no remunerado total. Lo anterior para ambos sexos, hombres y mujeres, con datos anuales, con información desde 1989 al 2013, con faltantes en los años: 1989, 1991, 1993, 1995, 1996, 1998 y 2003 para Costa Rica.
- Estructura de la población ocupada por sector de actividad económica, según sexo y área geográfica en porcentaje del total de la población ocupada, este indicador está desagregado por actividad económica: a) agricultura, b) minería, c) manufactureras, d) electricidad-gas-y-agua, e) construcción, f) comercio, g) transporte, h) servicios financieros, i) otros servicios y j) no especificados; por área geográfica: a) nivel nacional, b) rural, c) urbano y por sexo: a) ambos sexos, b) hombres y c) mujeres, y cuenta con datos anuales, desde 1990 al 2013 para Costa Rica.
- Distribución del ingreso de las personas por quintiles, según área geográfica en porcentaje del ingreso nacional total, viene desagregado por 5 quintiles, por área geográfica: a) nacional, b) urbano, c) rural, con datos de 1990 al 2013 para Costa Rica, y faltantes para los años: 1991, 1993, 1995, 1996, 1998 y 2003.
- Relación del ingreso medio per cápita del hogar: decil 10/deciles (1-4) en unidad razón, por área geográfica: a) nacional, b) urbano, c) rural, con datos de 1990 al 2013 para Costa Rica, y faltantes para los años: 1991, 1993, 1995, 1996, 1998 y 2003.
- Relación del ingreso medio per cápita del hogar: quintil 5 / quintil 1 en unidad razón, por área geográfica: a) nacional, b) urbano, c) rural, con datos de 1990 al 2013 para Costa Rica, y faltantes para los años: 1991, 1993, 1995, 1996, 1998 y 2003.
- Salario mínimo oficial del Peón Agrícola en dólares por jornal, promedio anual, con datos de 1993 al 2006 para Costa Rica.

Dentro del **subcomponente pobreza** se tienen los indicadores:

- Población en situación de indigencia y pobreza según área geográfica en unidad: porcentaje del total de la población en cada área geográfica, desagregado por 1) pobreza y 2) indigencia; desagregado por área geográfica: a) nacional, a1) total área urbana, a2) área metropolitana, a3) resto área metropolitana, b) total área rural. Con datos anuales desde 1990 al 2013 para Costa Rica.

- Población en situación de indigencia y pobreza según nivel educativo, sexo y área geográfica en porcentaje, desagregado por nivel educativo: a) Total nivel educativo, b) Primaria incompleta, c) Secundaria completa, d) Secundaria incompleta, e) Terciaria completa, f) Terciaria incompleta (técnica); por área geográfica: a) Nacional, b) Urbana y c) Rural, por situación a) Pobreza y b) Indigencia y por sexo: a) Ambos sexos, b) Hombres y c) Mujeres, Con datos anuales desde 1989 al 2013 y datos faltantes para los años: 1991, 1993, 1995, 1996, 1998 y 2003.
- Índice de concentración de Gini en valores entre 0 y 1, desagregado por área geográfica: a) Nacional, b) Urbana y c) Rural, con datos para Costa Rica desde 1990 al 2013.

Dentro del **subcomponente vivienda** se tienen los indicadores:

- Hogares con disponibilidad de servicios básicos en la vivienda, por área urbana y rural, en porcentaje de hogares, con datos anuales para Costa Rica de 2000 al 2013.
- Hogares por condición de tenencia de la vivienda, por área urbana y rural, en porcentaje de hogares, desagregados por condición de tenencia de la vivienda: a) Propietario, b) Inquilino, c) Otras formas de tenencia, y por área geográfica: a) Nacional, b) Urbana, c) Rural, con datos anuales para Costa Rica de 2000 al 2013.

Dentro del subcomponente **gasto público e inversión** se tienen los indicadores:

- Gasto público total y agropecuario en millones en moneda nacional, con datos desde 19980 al 2014 para Costa Rica.

### **3.1.3 Subcomponentes de la seguridad alimentaria y nutricional**

El subcomponente de seguridad alimentaria y nutricional está compuesto por los siguientes indicadores: a) Condiciones Nutricionales, b) Disponibilidad, c) Acceso, d) Aceptabilidad, e) Utilización biológica, y f) Estructurales. En la Figura 9 se incluye el listado de los indicadores de la seguridad alimentaria y nutricional.

***Figura 9. Indicadores del componente seguridad alimentaria y nutricional***

Fuente: Base de Datos SIAGRO-GIPP

Dentro del **subcomponente condiciones nutricionales**, se tienen los indicadores:

- Prevalencia de Bajo Peso al Nacer (menor a 2,500 gramos) en porcentaje, con datos anuales para Costa Rica, desde 1996 al 2013, pero con faltantes para los años desde 1997 al 2005.
- Prevalencia de Desnutrición Global según peso para la edad, menores de 5 años de edad, en niñas, niños y total, en porcentaje. Solo se tiene a nivel total y aunque el periodo de datos para Costa Rica, indica de 1967 al 2009, solo se tiene datos para 3 años: 1967, 1982, y 1996.
- Sobrepeso en niñas(os) menores de 5 años de edad, en porcentaje, se presenta en dos estándares: a) ESTÁNDAR NCHS/OMS 1977 y b) ESTÁNDAR OMS 2006, aunque el periodo de datos para Costa Rica indica de 1967 al 2008, solo se tiene datos para los años 1967, 1982, 1996.

- Prevalencia de retardo de crecimiento en escolares, en porcentaje, aunque el periodo de datos para Costa Rica indica de 1982 al 2013, solo se tiene datos para los años 1985, 1989, 1997.
- Sobrepeso y obesidad en mujeres en edad fértil en porcentaje, aunque el periodo de datos para Costa Rica indica de 1996 al 2006, solo se tiene datos para el año 1996, en obesidad y sobrepeso, para las áreas geográficas: nacional, urbano y rural.
- Prevalencia de anemia en niñas(os) menores de 5 años de edad, urbano, rural y total en porcentaje, aunque el periodo de datos para Costa Rica indica de 1990 al 2012, solo se tiene datos para los años 1996 y 1999, para las áreas geográficas: nacional, urbano y rural.
- Prevalencia de anemia en mujeres de 15 a 49 años de edad, rural, urbana y total, aunque el periodo de datos para Costa Rica indica de 1978 al 2012, solo se tiene datos para los años 1996 y 2008, para las áreas geográficas: nacional, urbano y rural.
- Proporción de la población por debajo del nivel mínimo de consumo de energía alimentaria en porcentaje, con datos bianuales para Costa Rica de 1990-1992 al 2014-2016
- Número de personas en subalimentación en números absolutos de millones de personas, con un periodo bianual de 1990-1992 a 2011-2013, con datos para costa rica en los bienios 1995-1997, 1996-1998, 2002-2004, 2003-2005, 2009-2011, 2010-2012 y 2011-2013.

Dentro del **subcomponente disponibilidad**, se tienen los indicadores:

- Suministro de Energía Alimentaria (SEA) en Kilocalorías, desagregado por suministro SEA: a) Total SEA, b) Proteína al SEA y c) Grasas al SEA, con datos bianuales para Costa Rica de 2000-2002, al 2010-2012, solo falta los bienios 2009-2011 y 2010-2012 para Proteína al SEA y Grasas al SEA
- Superficie cosechada de principales cultivos en miles de hectáreas, proviene del subcomponente de superficies y rendimientos de la actividad agropecuaria.
- Consumo aparente de granos básicos y carne bovina en miles de toneladas excepto para carne bovina en T onelada, proviene del subcomponente comercio exterior dentro de consumo aparente y grado de dependencia de la actividad agropecuaria.
- Grado de dependencia de granos básicos y carne bovina en porcentaje, proviene del subcomponente comercio exterior dentro del consumo aparente y grado de dependencia de la actividad agropecuaria.
- Rendimiento de granos básicos principales en toneladas por hectárea, proviene del subcomponente de superficie y rendimientos de la actividad agropecuaria.

Dentro del **subcomponente de acceso**, se tienen los indicadores:

- Volumen de producción agrícola en millones de toneladas, el cual proviene del subcomponente de volumen de la producción agropecuaria, pesquera y silvícola, dentro del componente producción de la Actividad Agrícola.
- Índice de Precios al Consumidor de Alimentos, mensual en índice y tasa, proviene de la subcarpeta precios, bajo la Actividad Agropecuaria.
- Tasa de desempleo en porcentaje de la PEA, proviene de comercio exterior bajo la Actividad Agropecuaria.
- Relación del ingreso medio per cápita del hogar: decil 10/deciles (1-4) en unidad: razón, proviene de Comercio exterior, bajo la Actividad Agropecuaria.
- Relación del ingreso medio per cápita del hogar: quintil 5 / quintil en unidad: razón, proviene de Comercio exterior, bajo la Actividad Agropecuaria.
- Poder adquisitivo alimentario del salario mínimo agrícola en porcentaje, proviene de Empleo de ingresos, bajo la Actividad Agropecuaria.
- Remesas familiares en millones de dólares americanos, proviene de Empleo de ingresos, bajo la Actividad Agropecuaria.
- Índice de concentración de Gini en valores entre 0 y 1, proviene de la subcarpeta Pobreza, bajo Desarrollo Rural.
- Costo de la Canasta Básica Alimentaria (CBA), nacional, urbano y rural en dólares americanos, proviene de la subcarpeta Pobreza, bajo Desarrollo Rural.

Dentro del **subcomponente de aceptabilidad**, se tienen los indicadores:

- Porcentaje de niños y niñas que reciben lactancia materna en porcentaje de niños lactantes, con valores decadales para los periodos 1995-2005, y 2006-2010, desagregado por lactancia: a) Exclusiva (menor de 6 meses), b) Complementaria (de 6 a 9 meses), c) Continuada (de 20 a 23 meses), con datos para los periodos, con el faltante para Complementaria (de 6 a 9 meses) en el periodo 2006-2010.
- Tasa neta de matrícula por nivel de enseñanza, según sexo en porcentaje, proviene de la subcarpeta Educación, bajo Desarrollo Rural.
- Tasa de alfabetización de las personas de 15 años y más de edad, según sexo en porcentaje, proviene de la subcarpeta Educación, bajo Desarrollo Rural.

Dentro del **subcomponente utilización biológica**, se tienen los indicadores:

- Tasa de Prevalencia de Infecciones Respiratorias Agudas (IRA) en niña(o)s menores de 5 años de edad en porcentaje, con un periodo de datos de 1986 al 2013, sin embargo para Costa Rica no se tiene información.
- Tasa de prevalencia asociada a la tuberculosis en unidad: tasa por 100.000 habitantes, anual, con datos para Costa Rica entre 1990 y 2013.
- Tasa de prevalencia del VIH entre población de 15 y los 49 años de edad en porcentaje, anual, con datos para Costa Rica entre 1990 y 2014.
- Tasa de Prevalencia de diarrea en los últimos 15 días en niña(o)s menores de 5 años de edad en porcentaje, con un periodo de datos de 1986 al 2013, sin embargo para Costa Rica no se tiene información.
- Proporción de partos con asistencia de personal de salud capacitado en porcentaje, anual, con un periodo de datos de 1990 al 2013, con faltantes para Costa Rica en los años 1990, 1991, de 1993 a 1997, 2000, 2002, 2003, 2006 a 2007 y de 2012 a 2014.
- Porcentaje de niña(o)s de 12-23 meses de edad con tres dosis de vacuna DPT en porcentaje, anual, con un periodo de datos de 1980 a 2012, con faltante para Costa Rica entre 1981 a 1984 y de 1986 a 1989.
- Proporción de niños menores de 1 año vacunados contra el sarampión (Informe Nacional), en porcentaje, con datos para Costa Rica en el periodo 1990 a 2009.
- Cobertura de atención prenatal (al menos una consulta y al menos cuatro consultas), en porcentaje, anual, aunque se presenta la información para el periodo 1990 a 2014, en el caso de Costa Rica solo los años 1992, 1998, 1999, 2004, 2006, 2008 y 2001 cuentan con información.
- Cobertura de suplementación con vitamina A en niñas(os) de 6 a 59 meses de edad en porcentaje de la población total, con un periodo de información de 2001 a 2013, sin embargo, Costa Rica no cuenta con información.

Dentro del **subcomponente estructurales**, se tienen los indicadores:

- Tasa de mortalidad infantil (IGME), en unidad: muertes por 1.000 nacidos vivos, anual, para el periodo 1950-2015, con datos para Costa Rica de 1965 al 2013.
- Tasa de mortalidad en menores de 5 años (IGME), en unidad: muertes por 1.000 nacidos vivos, para el periodo 1950-2015, con datos para Costa Rica de 1965 al 2013.
- Razón de mortalidad materna en unidad: muertes maternas por 100.000 nacidos vivos, quinquenal, con datos de 1995 a 2013, para Costa Rica, no se tienen datos para el 2010.

- Tasa global de fecundidad, en unidad: número de hijos por mujer, quinquenal, es una proyección con datos de 1950-1955 a 2095-2100 para Costa Rica.
- Esperanza de vida al nacer, según sexo en unidad: número de años, proviene del subcomponente Demográficas, dentro de Desarrollo Rural.
- Tasa bruta de natalidad en unidad: tasa por 1.000 habitantes, quinquenal, es una proyección con datos de 1950-1955 a 2095-2100 para Costa Rica.
- Producto Interno Bruto Total y Agropecuario en Moneda Nacional en millones de Moneda Nacional, proviene de la subcarpeta Producto Interno Bruto. bajo Producción de la Actividad Agropecuaria.
- Producto Interno Bruto Total y Agropecuario en Millones de Dólares en millones de Dólares, proviene de la subcarpeta Producto Interno Bruto. bajo Producción de la Actividad Agropecuaria.
- Volumen total de las principales exportaciones agropecuarias en miles de toneladas, proviene de la subcarpeta Volumen de exportaciones e importaciones, bajo Comercio exterior.
- Volumen de exportaciones intrarregionales de granos básicos en miles de toneladas, proviene de la subcarpeta Volumen de exportaciones e importaciones, bajo Comercio exterior.
- Población, por áreas urbana y rural, según sexo en miles de personas, a mitad del año, se define en Estructurales, pero ya se había definido dentro de la subcarpeta Demográficas bajo Desarrollo Rural.
- Población, por grupos de edad, según sexo en miles de personas, a mitad del año, se define en Estructurales, pero ya se había definido dentro de la subcarpeta Demográficas bajo Desarrollo Rural.
- Estructura de la población en hogares particulares, por tamaño del hogar en porcentaje, se define en Estructurales, pero ya se había definido dentro de la subcarpeta Demográficas bajo Desarrollo Rural.
- Densidad poblacional en habitantes por kilómetro cuadrado, se define en Estructurales, pero ya se había definido dentro de la subcarpeta Demográficas bajo Desarrollo Rural.
- Relación de dependencia en porcentaje, se define en Estructurales, pero ya se había definido dentro de la subcarpeta Demográficas bajo Desarrollo Rural.
- Población económicamente activa total y rural por sexo en miles de personas a junio de cada año, se define en Estructurales, pero ya se había definido dentro de la subcarpeta Empleo e ingresos bajo Desarrollo Rural.

En el Anexo B, se han incluido las consultas para cada uno de los indicadores de la base de datos SIAGRO-GIPP para Costa Rica, excluyendo los que se repiten.

### 3.2 Usuarios de la base de datos SIAGRO-GIPP

La base para el diseño del sistema de almacenamiento y consulta de los indicadores con acceso a los diferentes usuarios: a) CEPAL-México como administrador de la información, b) CEPAL-Chile como soporte a la base de datos, c) los usuarios/mantenedores de la información, en este caso el SEPSA del Ministerio de Agricultura de Costa Rica, con apoyo del INEC y el BCCR, tomando en cuenta que los actores de las zonas rurales, del sector agropecuario y los involucrados con el sistema alimentario pueden beneficiarse de indicadores relevantes, accesibles y oportunos y del análisis de los mismos como insumo para la toma de decisiones.

Las personas claves en SEPSA-Costa Rica, se incluyen en Cuadro 1.

*Cuadro 1. Personal clave de SEPSA-Costa Rica*

Nombre	Puesto	Email
Ana Isabel Gómez	Coordinador	<a href="mailto:agomez@mag.go.cr">agomez@mag.go.cr</a>
Miriam Valverde	Sub-coordinadora	<a href="mailto:mvalverde@mag.go.cr">mvalverde@mag.go.cr</a>
Iver Brade Monge	Informático	<a href="mailto:ibrade@mag.go.cr">ibrade@mag.go.cr</a>

## IV. Implementación y capacitación en sistemas de información geográfica

En apoyo a la tecnología SIG para Costa Rica, propiamente para SEPSA-MAG, se compilaron archivos en formato shape, compatibles con el programa Quantum que permiten en esta primera fase el producir mapas a subniveles nacionales, así para el caso de Costa Rica, se cuenta cuenta con la información básica en cuanto a unidades administrativo-políticas, que permitirían desplegar la información de los indicadores de la actividad agropecuaria, el desarrollo rural y la seguridad alimentaria, según de tenga o se vaya obteniendo en un futuro cercano a partir de los nuevo censos agropecuarios. En el Cuadro 2, se incluye la división político-administrativa para Costa Rica

**Cuadro 2. División político-administrativa para Costa Rica**

División / político administrativa/MNT/HILL	Archivo Shape/raster
Nacional	Nacional.shp
Provincias (siete)	Provincias.shp
Cantones (81)	Cantones.shp
Distritos (474)	Distritos.shp
Regiones (por agrupación de cantones, propia del MAG)	Regiones.shp
Modelo numérico del terreno (MNT)	Mntcr
Modelo de sombra (HILL)	Hillcr

Fuente: elaboración propia con base en información oficial del Instituto Geográfico Nacional, 2015, el MNT proviene del sensor ASTER, y el modelo de sombras generado a partir del MNT .

En las Figuras 10 y 11, se muestran los límites nacionales oficiales de Costa Rica.

**Figura 10. Límite nacional y provincial de Costa Rica**

Figura 11. Límites cantonales y distritales de Costa Rica

Con respecto a la base de datos georreferenciada, se dio apoyo a MAG-SEPSA, mediante capacitación y la posibilidad de realizar indicadores espaciales. Para este caso, se contó con datos tabulares para ligar un mapa a indicadores. Anivel de ejemplo (Figura 6), se incluyó el procedimiento de ligar o de unir tablas “*join*” al mapa, según división política-administrativa para desplegar el rendimiento o de producción de maíz nivel de cantón o grupo de cantones que conforman las regiones del MAG.

El procedimiento para ligar a nivel de cantón, distrito o hasta nivel de finca o propietario siendo encuestado, es el mismo, todo parte de un campo que actúa como llave o clave para unir cada elemento poligonal o cada límite sea cantonal, distrital o de finca, con los valores del índice registrados en la tabla. A manera de ejemplo, se presenta el mapa de cantones por el indicador población, en rangos, al 2011, en la Figura 12

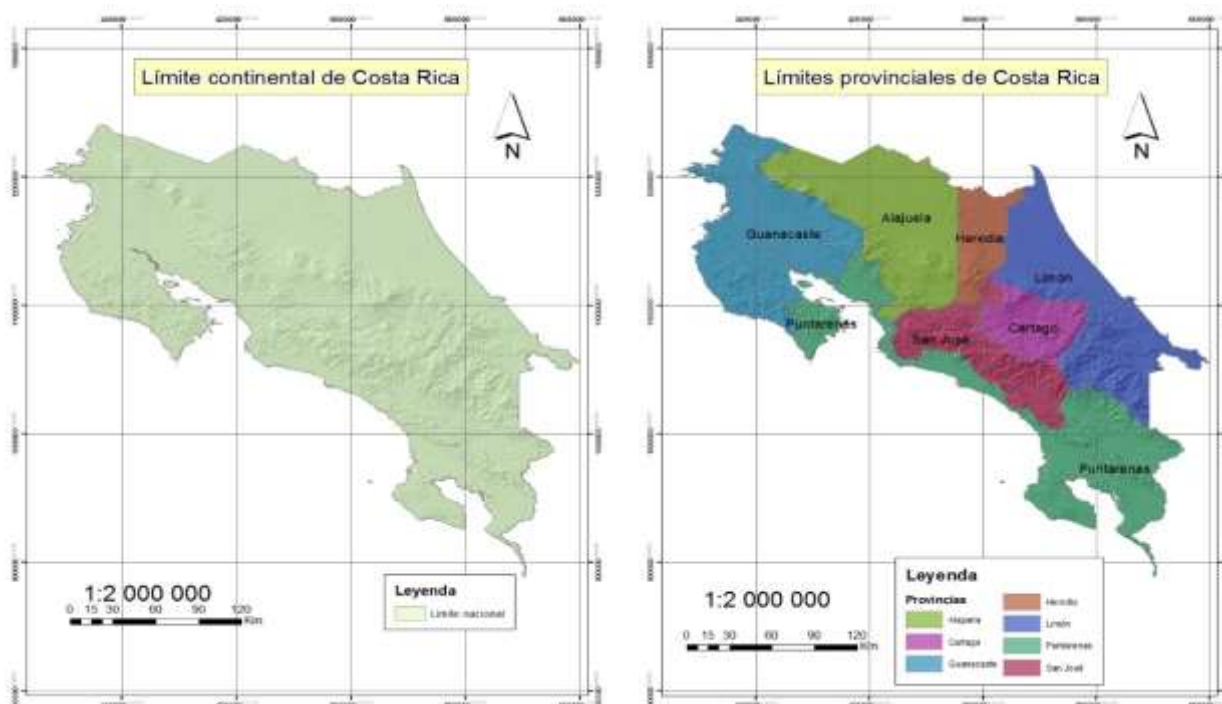
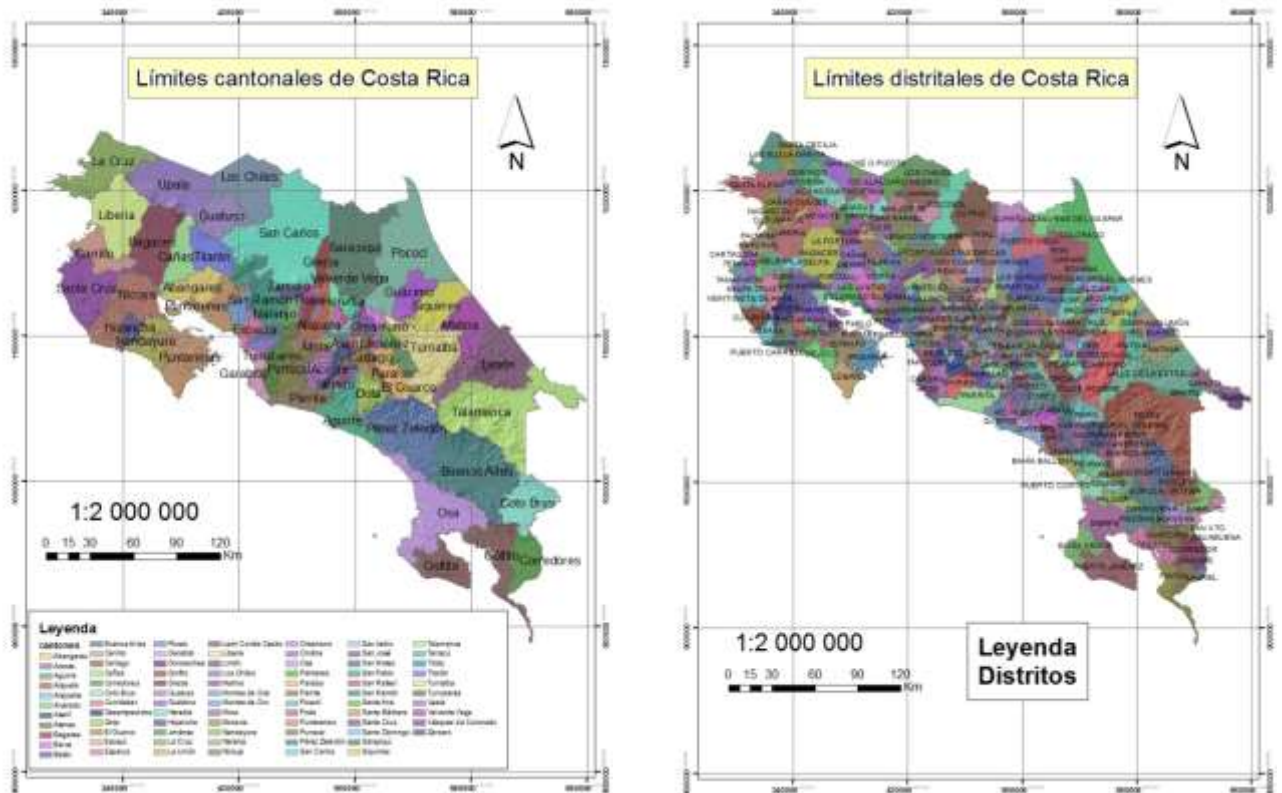

## 4.1 Capacitación

El personal de SEPSA-MAG y de otras instituciones que recibieron el curso de BD y SIG, dado en MAG el 7 y 8 de octubre, 2015, se incluye en el Cuadro 3. La agenda del curso se incluye en el Anexo C.

*Cuadro 3. Personal que asistió a la capacitación dado en MAG, Costa Rica*

No	Nombre	Institución	Email
1	Eugenia Mora Monge	SEPSA	<a href="mailto:emora@mag.go.cr">emora@mag.go.cr</a>
2	Marianela Borbón	SEPSA	<a href="mailto:mborbon@mag.go.cr">mborbon@mag.go.cr</a>
3	Sandra Mora	SEPSA	<a href="mailto:smora@mag.go.cr">smora@mag.go.cr</a>
4	Yetty Quirós	SEPSA	<a href="mailto:yquiros@mag.go.cr">yquiros@mag.go.cr</a>
5	Iver Brade Monge	SEPSA	<a href="mailto:ibrade@mag.go.cr">ibrade@mag.go.cr</a>
6	Federico Ugalde	Ministerio de Salud	<a href="mailto:federicou2002@yahoo.com">federicou2002@yahoo.com</a>
7	Juan Quirós	CNP	<a href="mailto:jquiros2005@gmail.com">jquiros2005@gmail.com</a>
8	Juan Carlos Delgado	CNP	<a href="mailto:jdelgado@cnp.go.cr">jdelgado@cnp.go.cr</a>
9	Allan Ramírez	INEC	<a href="mailto:allan.ramirez@inec.co.cr">allan.ramirez@inec.co.cr</a>
10	Xinia Andrade	INEC	<a href="mailto:Xinia.andrade@inec.co.cr">Xinia.andrade@inec.co.cr</a>

## V. Plan de mejoras y fortalecimiento de capacidades en bases de datos

En este apartado se incluyen las medidas a corto y mediano plazo relacionadas con el seguimiento del proyecto, como resultado de reuniones y de las actividades regionales del Proyecto-GIPP. Si bien los costos estimados son por país, los mismos deberán trasladarse a costos en un proyecto Regional.

### Medidas en el corto plazo

Esta medidas se centran en asegurar la continuidad - permanencia del sistema SIAGRO-GIPP, y de lo avanzado en SIG, en el Cuadro 4, se incluyen estas medidas anotando el responsable y un costo aproximado.

**Cuadro 4. Medidas en el corto plazo**

No	Medida	Responsable	Tiempo	Costo en US\$
1	Completar los metadatos de la BD SIAGRO-GIPP	CEPAL-México y colaboradores, incluye a CEPAL-Chile	4 meses	Asumido por CEPAL-México,
2	Establecer el Sistema de administración de la BD	CEPAL-México y colaboradores	4 meses	Asumido por CEPAL-México,
3	Taller de seguimiento-transferencia a la BD SIAGRO-GIPP, propósito empoderar al componente nacional y asegurar permanencia por cambios de gobierno.	CEPAL-MEXICO en Costa Rica (SEPSA-MAG),	Al menos 2 días efectivos	US\$ 3000
4	Capacitación I en SIG Quantum, de tipo avanzado y apoyo a georreferenciación de variables de los últimos censos	CEPAL-MEXICO en Costa Rica	Al menos 5 días efectivos	US\$ 6000
5	Revisar los avances en transferencia de la información, sobre todo para el componente de Seguridad Alimentaria y Nutricional, cuando sus indicadores se hayan poblado. El propósito es plantear un proyecto de transferencia automática.	CEPAL-MEXICO en Costa Rica, en colaboración con SIECA-SIRSAN y otros actores.	2 meses	US\$ 3000

6	Revisión anual de indicadores de la Base de Datos SIAGRO-GIPP, propósito: eliminar indicadores no efectivos o bien incorporar nuevos indicadores.	CEPAL-México y SEPSA MAG	Al menos 2 días efectivos	US\$3000
7	Promover un informe anual integrado como medio de controlar el avance, en forma conjunta homologado y comparable.	CEPAL-México y SEPSA MAG	1 mes	US\$5000

## Medidas a mediano plazo

No	Medida	Responsable	Tiempo	Costo en US\$
1	Inclusión de la variable ambiental, incluyendo la variable climática, esto es un proyecto relacionado a: bases de datos ambiental-climáticos espaciales y relación con indicadores. Se debe definir la base de datos espacial mínima, para que el sistema sirva a la toma de decisiones.	CEPAL-México y contraparte SEPSA-MAG	2.5 meses	US\$10000
2	Capacitación avanzada en SIG, relacionada al inclusión de la variable ambiental-climática	CEPAL-México y contraparte SEPSA-MAG	2 semanas	US\$8000
3	Transferencia automática, vía APIs, y WEB. Por programación de interfaces. Un programador debe realizar esto.	CEPAL-MEXICO y SEPSA-MAG, a partir de los compiladores de la información	3 meses	US\$ 12000
4	Colaborar con otros esfuerzos similares, por FAO, Banco Mundial, y las instancias regionales, como SIECA, SICA, etc., asegurando la no duplicidad de esfuerzos	CEPAL-MEXICO y SEPSA-MAG, en colaboración con los organismos – instituciones que	2 meses	US\$ 6000
5	Promover un sistema regional de indicadores.	CEPAL-MEXICO en Costa Rica, en colaboración con los organismos – instituciones que compilan la información	4 meses	US\$ 12000
6	Promover un plan piloto tanto la parte de especialización como de manejo	CEPAL-México y SEPSA MAG	2 meses	US\$8000

	ambiental, y de ahí partir hacia el componente nacional y luego el regional			
--	---	--	--	--

## VI. Conclusiones

Como apoyo a Costa Rica, propiamente para SEPSA-MAGA, se han definido los indicadores para la Actividad Agropecuaria, el Desarrollo Rural y la Seguridad Alimentaria para Costa Rica, con un sistema de indicadores llamado SIAGRO-GIPP, compuesto por 3 sub-componentes:

1. Actividad Agropecuaria (AA)
2. Desarrollo Rural (DR)
3. Seguridad Alimentaria y Nutricional (SAN)

Cada subcomponente esta subdivido en componentes, para el caso de la Actividad Agropecuaria se tienen 28 indicadores:

- 1.1 Producción (12 indicadores)
- 1.2 Superficies (2 indicadores)
- 1.3 Índice mensual de actividad económica (IMAE) (1 indicador)
- 1.4 Tipo de cambio (2 indicadores)
- 1.5 Gasto público (1 indicador)
- 1.6 Precios (2 indicadores)
- 1.7 Comercio Exterior (8 indicadores)

Para el Desarrollo Rural con 31 indicadores se tienen los componentes:

- 2.1 Demográficas (6 indicadores)
- 2.2 Educación (4 indicadores)
- 2.3 Empleo e Ingresos (15 indicadores)
- 2.4 Pobreza (3 indicadores)
- 2.5 Vivienda (2 indicadores)
- 2.6 Gasto público e inversión (1 indicador)

Para la Seguridad Alimentaria y Nutricional (SAN), son 50 indicadores, con los siguientes componentes:

- 3.1 Condiciones Nutricionales (9 indicadores)
- 3.2 Disponibilidad (5 indicadores)
- 3.3 Acceso (9 indicadores)
- 3.4 Aceptabilidad (3 indicadores)

3.5 Utilización Biológica (9 indicadores)

3.6 Estructurales (16 indicadores)

Se tienen 110 indicadores base, a nivel nacional, y con dimensión temporal: anual, mensual, quinquenal, por desagregación geográfica, lo que produce un número mayor de los mismos., donde los mismo de has llenado o poblado con la información más actualizada.

## **Bibliografía**

CEPAL, 2015 Análisis de factibilidad para la integración de los sistemas de información regionales sobre desarrollo rural, agropecuario y la seguridad alimentaria y nutricional y sus vínculos con SIAGRO

CEPAL, 2014 Análisis de factibilidad y propuestas de mejoras en los sistemas de Información Agrícola en cada uno de los países de CA y República Dominicana

## Anexo A

### Manual con procedimientos para la construcción de la BD SIAGRO-GIPP

#### I. Introducción

Este apartado da las instrucciones para la definición de la BD de las **Estadísticas de actividad agrícola, desarrollo rural y seguridad alimentaria y nutricional (SIAGRO-GIPP)**

Ingreso a la página web de administración: [interwp.cepal.org/sisgen/login.asp](http://interwp.cepal.org/sisgen/login.asp)

UserName:

Password:

Inicialmente se ha definido una estructura temática del sistema con base a la siguiente figura:

Tanto la estructura temática como las descripciones en español e inglés se pueden modificar desde la página de administración.

Página web de usuario internet:

<http://interwp.cepal.org/sisgen/ConsultaIntegrada.asp?idAplicacion=34>

Las tareas más frecuentes y necesarias, por ejemplo, asignar y visualizar indicadores extraídos desde BDI-CEPALSTAT (aquí se incluye SIAGRO), construir nuevos indicadores de otras fuentes, cargar datos y metadatos a indicadores propios, etc.

## 2. CONFIGURACIÓN

*Sigla:* SIAGRO-GIPP

*Descripción:* Estadísticas de actividad agrícola, desarrollo rural y seguridad alimentaria y nutricional

*Descripción en inglés:* Statistics of agriculture, rural development and food and nutrition security

*Estructura temática:*

- ▼ Actividad agropecuaria
  - Producción
  - Superficies
  - Precios
  - Comercio exterior
- ▼ Desarrollo rural
  - Demográficas
  - Educación
  - Empleo e ingresos
  - Pobreza
  - Vivienda
  - Gasto público e inversión
- ▼ Seguridad alimentaria y nutricional
  - Condiciones nutricionales
  - Disponibilidad
  - Acceso
  - Aceptabilidad
  - Utilización biológica
  - Estructurales

The background of the interface features a faint map of Latin America and the Caribbean, overlaid with a bar chart graphic.

Estructura temática inglesa:

- ▼ Statistics of agriculture, rural development and food and nutrition security
  - ▼ Farming activity
    - Production
    - Surfaces
    - Prices
    - Foreign trade
  - ▼ Rural development
    - Demographic
    - Education
    - Employment and income
    - Poverty
    - Housing
    - Public expenditure and investment
  - ▼ Food and nutrition security
    - Nutritional conditions
    - Availability
    - Access
    - Acceptability
    - Biological utilization
    - Structural

## 2. Incorporando indicador BDI-CEPALSTAT

Aquí se muestra como incorporar el indicador **Producto interno bruto en moneda del país** que pertenece a SIAGRO, y tiene la información estadística necesaria para las 4 primeras variables que aparecen en nuestro listado, la información quedará en las siguientes áreas temáticas:

1.1 Actividad agropecuaria/Producción

3.6 Seguridad alimentaria y nutricional/Estructurales

ID_Var	Variable y/o indicador	Identificador de Componente y Subcomponente		Frecuencia	Unidad de Medida	Fuente	
1							
2	1	Producto Interno Bruto Agropecuario a Precios Corrientes	1.1	3.6	Anual	Millones de MN	SIAGRO
3	2	Producto Interno Bruto Agropecuario a Precios Constantes	1.1	3.6	Anual	Millones de MN	SIAGRO
4	3	Producto Interno Bruto Agroindustrial a Precios Corrientes	1.1	3.6	Anual	Millones de MN	SIAGRO
5	4	Producto Interno Bruto Agroindustrial a Precios Constantes	1.1	3.6	Anual	Millones de MN	SIAGRO
6	5	Tipo de cambio oficial (Cuentas Nacionales)	1.1		Anual	MN por 1 Dólar Americano	<a href="http://estadisticas.cepal.org/cepalstat/WEB_CEPALSTAT">http://estadisticas.cepal.org/cepalstat/WEB_CEPALSTAT</a>
7	6	Tipo de cambio oficial (Cuentas Nacionales)	1.1		Mensual	MN por 1 Dólar Americano	Web SECNCA (buscar)
8	7	Valor de la Producción Agropecuaria	1.1		Anual	Millones de MN	SIAGRO
9	8	Valor de la Producción Agrícola	1.1		Anual	Millones de MN	SIAGRO

[1] Ingresar a la página de administración / se requiere de un usuario y contraseña

<http://interwp.cepal.org/sisgen/Login.asp>

Comisión Económica Para América Latina y el Caribe

**CEPALSTAT**  
Administración | Administration

[English version](#) [Ayuda](#)

Nombre de usuario:

Contraseña:

[Cambie aquí su contraseña](#)

Jueves, 12 de Noviembre de 2015

Economic Commission for Latin America and the Caribbean

[2] En la interfaz de administración, posicionarse en:

## MANTENCIÓN FRECUENTE / Mantención de indicadores multidimensionales

Estadísticas de actividad agrícola, desarrollo rural y seguridad alimentaria y nutricional

**CEPALSTAT**  
Administración | Administration

Mantención de indicadores

Agregar Externo Salir

Actividad agropecuaria  
Producción  
Superficies  
Precios  
Comercio exterior  
Desarrollo rural  
Demográficas  
Educación  
Empleo e ingresos  
Pobreza  
Vivienda  
Gasto público e inversión  
Seguridad alimentaria y nutricional  
Condiciones nutricionales  
Disponibilidad

Área [Id] Descripción indicador [Orden de aparición]  
Unidad de medida

Ingresar planilla datos  
Ingresar archivo TXT ¡ Use FireFox !

No hay indicadores creados para el área **Actividad agropecuaria**

[3] Presionar el botón **Externo** (ver figura anterior)

Estadísticas de actividad agrícola, desarrollo rural y seguridad alimentaria y nutricional

**CEPALSTAT**  
Administración | Administration

Agrega indicador externo

Continuar Cancelar

Seleccione el área temática a la cual se asignará el indicador externo: Producción

Seleccione la posición del indicador dentro del área seleccionada: 10

Aquí se selecciona el área donde se quiere incorporar el indicador

Aquí se ingresa un valor numérico que sirve para ordenar los indicadores dentro de esta área temática

Seleccione el indicador externo a agregar: [TEMA] [Área] [Id] Indicador

En esta lista aparecen todos los indicadores disponibles en BDI-CEPALSTAT que podrían ser incorporados a la nueva base, seleccionar el indicador "Producto interno bruto en..."

{SIAGRO}	[Sectorial]	(270)	Valor de las principales importaciones agropecuarias
{SIAGRO}	[Sectorial]	(272)	Precio unitario de las principales importaciones agropecuarias
{SIAGRO}	[Sectorial]	(751)	Consumo aparente de granos básicos y carne bovina
{SIAGRO}	[Sectorial]	(752)	Consumo aparente de los principales fertilizantes
{SIAGRO}	[Sectorial]	(753)	Pagos al Productor (dólares / toneladas)
{SIAGRO}	[Sectorial]	(754)	Pagos al Productor (moneda local / toneladas)
{SIAGRO}	[Sectorial]	(755)	Pagos al Productor (moneda local / quintal)
{SIAGRO}	[Sectorial]	(756)	Pagos del sector agropecuario
{SIAGRO}	[Sectorial]	(262)	Salario mínimo oficial del Peón Agrícola
{SIAGRO}	[Sectorial]	(759)	Uso del suelo
{SIAGRO}	[Sectorial]	(760)	Uso del suelo por país
{SIAGRO}	[Sectorial]	(1621)	Precios internacionales de los principales fertilizantes
{SIAGRO}	[Sectorial]	(2089)	Precios internacionales del petróleo
{SIAGRO}	[Macroeconómico]	(360)	Producto Interno Bruto y Producto Interno Bruto Agropecuario en US dólares (1995)
{SIAGRO}	[Macroeconómico]	(360)	Producto interno bruto en moneda del país
{SIAGRO}	[Macroeconómico]	(770)	Productos manuales de productos seleccionados en el mercado internacional
{SIAGRO}	[Macroeconómico]	(771)	Crédito agropecuario por producto
{SIAGRO}	[Macroeconómico]	(772)	Crédito total y agropecuario
{SIAGRO}	[Macroeconómico]	(752)	Gasto total y en el sector agropecuario
{SIAGRO}	[Macroeconómico]	(753)	Inversión interna y formación bruta de capital fijo
{SIAGRO}	[Social]	(758)	Población que vive con menos de uno o dos dólares por día
{SIAGRO}	[Social]	(278)	Población ocupada

[4] Presionar el botón **Continuar**

Estadísticas de actividad agrícola, desarrollo rural y seguridad alimentaria y nutricional

**CEPALSTAT**  
Administración | Administration

Agregando indicador externo: **Producto interno bruto en moneda del país**

**Aceptar** **Cancelar**

Área temática a la cual se asignará al indicador externo: **Producción**

Posición del indicador dentro del área seleccionada: **10**

Seleccione las desagregaciones del indicador externo a agregar: (DIMENSIÓN) [Desagregación]

{PAÍS__ESTANDAR}	{PRODUCTO INTERNO BRUTO (MONEDA LOCAL)}	{AÑOS__ESTANDAR}
<input type="checkbox"/> [Alemania]	<input type="checkbox"/> [PRODUCTO INTERNO BRUTO (MONEDA LOCAL)]	<input checked="" type="checkbox"/> [AÑOS__ESTANDAR]
<input type="checkbox"/> [Angola]	<input type="checkbox"/> [PIB total valor corriente]	<input checked="" type="checkbox"/> [1990]
<input type="checkbox"/> [Andorra]	<input type="checkbox"/> [PIB total valor constante]	<input checked="" type="checkbox"/> [1991]
<input type="checkbox"/> [Anguila]	<input checked="" type="checkbox"/> [PIB agropecuario valor corriente]	<input checked="" type="checkbox"/> [1992]
<input type="checkbox"/> [Antigua y Barbuda]	<input checked="" type="checkbox"/> [PIB agropecuario valor constante]	<input checked="" type="checkbox"/> [1993]
<input type="checkbox"/> [Argentina]		<input checked="" type="checkbox"/> [1994]
<input type="checkbox"/> [Aruba]		<input checked="" type="checkbox"/> [1995]
<input type="checkbox"/> [Australia]		<input checked="" type="checkbox"/> [1996]
<input type="checkbox"/> [Austria]		<input checked="" type="checkbox"/> [1997]
<input type="checkbox"/> [Bahamas]		<input checked="" type="checkbox"/> [1998]
<input type="checkbox"/> [Barbados]		<input checked="" type="checkbox"/> [1999]
<input type="checkbox"/> [Bélgica]		<input checked="" type="checkbox"/> [1960]
<input type="checkbox"/> [Bélgica]		<input checked="" type="checkbox"/> [1961]
<input type="checkbox"/> [Bermudas]		<input checked="" type="checkbox"/> [1962]
<input type="checkbox"/> [Bolivia (Estado Plurinacional de)]		<input checked="" type="checkbox"/> [1963]
<input type="checkbox"/> [Bosnia y Herzegovina]		<input checked="" type="checkbox"/> [1964]

En la columna {PAÍS\_\_ESTANDAR} marcar [Costa Rica], [El Salvador], [Guatemala], [Honduras], [Nicaragua], [Panamá] y [República Dominicana].

En la columna {PRODUCTO INTERNO BRUTO (MONEDA LOCAL)} marcar [PIB agropecuario valor corriente] y [PIB agropecuario valor constante].

En la columna {AÑOS\_\_ESTANDAR} dejar marcados todos los años

Presionar el botón aceptar

Estadísticas de actividad agrícola, desarrollo rural y seguridad alimentaria y nutricional

**CEPALSTAT**  
Administración | Administration

Mantenimiento de indicadores

**Agregar** **Externo** **Salir**

Actividad agropecuaria  
Producción  
Superficies  
Precios  
Comercio exterior  
Desarrollo rural  
Demográficas  
Educación  
Empleo e ingresos  
Pobreza  
Vivienda  
Gasto público e inversión  
Seguridad alimentaria y nutricional  
Condiciones nutricionales  
Disponibilidad

Área: [Id] Descripción indicador [Orden de aparición]  
Unidad de medida

Ingresar planilla datos  
Ingresar archivo TXT Use FireFox!

**Editar** Producción [360] Producto interno bruto en moneda del país [10]  
Millones moneda local  
Última Actualización/Revisión: 09/MAR/2009  
Actualizado por: **Eliminar**

El indicador ha sido exitosamente incorporado al área **Actividad agropecuaria / Producción**

[5] Ahora en la página web de usuario final

<http://interwp.cepal.org/sisgen/ConsultaIntegrada.asp?idAplicacion=34>

Aparece automáticamente el indicador incorporado al área **Actividad agropecuaria / Producción**

Se puede apreciar que solo se muestran los países seleccionados y lo mismo ocurre con las desagregaciones del producto Interno Bruto, como se ve en la imagen de más abajo

[6] Para incorporar también **este mismo indicador** al área temática **3.6 Seguridad alimentaria y nutricional / Estructurales** se siguen los mismos pasos, pero seleccionando en el paso [3] el área "Estructurales".

Estadísticas de actividad agrícola, desarrollo rural y seguridad alimentaria y nutricional

Adminstración | Administration

Agrega indicador externo

Continuar Cancelar

Seleccione el área temática a la cual se asignará el indicador externo: **Estructurales**

Seleccione la posición del indicador dentro del área seleccionada: 10

(SIAGRO)	[Sectorial]	(1621)	Precios internacionales de los principales fertilizantes
(SIAGRO)	[Sectorial]	(2089)	Precios internacionales del petróleo
(SIAGRO)	[Macroeconómico]	(359)	Producto Interno Bruto y Producto Interno Bruto Agropecuario en US dólares (1995)
(SIAGRO)	[Macroeconómico]	(366)	Producto interno bruto en moneda del país
(SIAGRO)	[Macroeconómico]	(615)	Producto Interno Bruto total y agropecuario en US Dólares (2000)
(SIAGRO)	[Macroeconómico]	(770)	Precios mensuales de productos seleccionados en el mercado internacional
(SIAGRO)	[Macroeconómico]	(738)	Crédito agropecuario por producto
(SIAGRO)	[Macroeconómico]	(793)	Crédito total y agropecuario
(SIAGRO)	[Macroeconómico]	(752)	Gasto total y en el sector agropecuario

[7] Finalmente en la página web de usuario final <http://interwp.cepal.org/sisgen/ConsultaIntegrada.asp?idAplicacion=34>

Aparece el indicador incorporado al área **Seguridad alimentaria y nutricional/Estructurales**

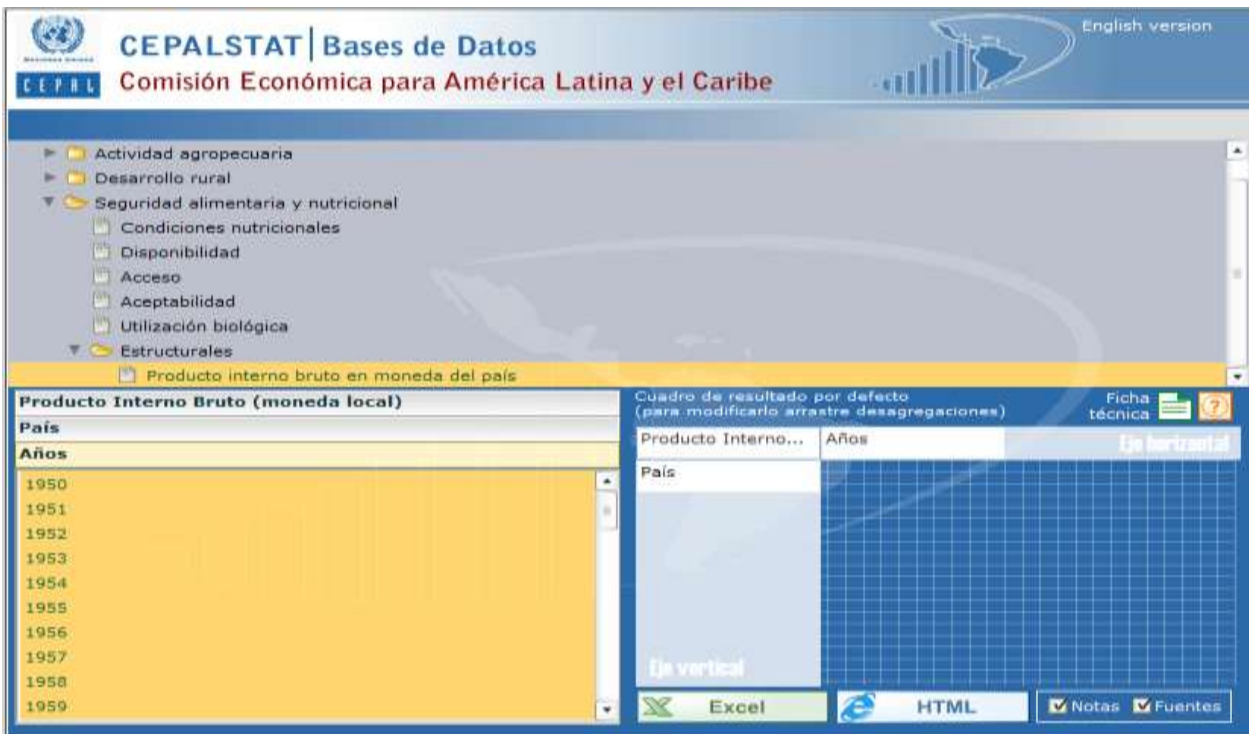

English version

CEPALSTAT | Bases de Datos  
Comisión Económica para América Latina y el Caribe

- Actividad agropecuaria
- Desarrollo rural
- Seguridad alimentaria y nutricional
  - Condiciones nutricionales
  - Disponibilidad
  - Acceso
  - Aceptabilidad
  - Utilización biológica
  - Estructurales
    - Producto interno bruto en moneda del país

**Producto Interno Bruto (moneda local)**

País	Años
	1950
	1951
	1952
	1953
	1954
	1955
	1956
	1957
	1958
	1959

Cuadro de resultado por defecto (para modificarlo arrastre desagregaciones)

Producto Interno... Años

País

Ficha técnica

Excel HTML

Notas Fuentes

<b>28</b>	<b>IMILA</b>	Investigación de la Migración Internacional en América Latina
<b>29</b>	<b>SISPP</b>	Poblaciones y pueblos indígenas y afrodescendientes
<b>30</b>	<b>MATERNIDAD</b>	Maternidad
<b>31</b>	<b>MAMIGAL</b>	Matrices migratorias de América Latina
<b>12</b>	<b>COSOCIAL</b>	Estadísticas e Indicadores de Cohesión Social
<b>23</b>	<b>ODM</b>	Objetivos de desarrollo del Milenio en América Latina y el Caribe
<b>14</b>	<b>POBREZA</b>	Seguimiento del Primer Objetivo de Desarrollo del Milenio
<b>6</b>	<b>BADECON</b>	Estadísticas e Indicadores Económicos
<b>24</b>	<b>COYUNTURA</b>	Coyuntura regional
<b>22</b>	<b>BADEIMA</b>	Estadísticas e Indicadores Ambientales
<b>5</b>	<b>BADESALC</b>	Indicadores de Desarrollo Sostenible
<b>4</b>	<b>SIAGRO</b>	Estadísticas e Indicadores Agrícolas
<b>11</b>	<b>GENSTAT</b>	Estadísticas de género
<b>15</b>	<b>PERFILMAR</b>	Perfil Marítimo de América Latina y el Caribe
<b>16</b>	<b>OSILAC</b>	Tecnologías de Información y Comunicación
<b>17</b>	<b>OBSERVATORIO</b>	Observatorio de Igualdad de Género de América Latina y el Caribe
<b>19</b>	<b>COMBUSTIBLES</b>	Combustibles en América del sur más México
<b>34</b>	<b>SIAGRO-GIPP</b>	Estadísticas de actividad agrícola, desarrollo rural y seguridad alimentaria y nutricional

Por ejemplo,

Estadísticas de género : <http://interwp.cepal.org/sisgen/ConsultaIntegrada.asp?idAplicacion=11>

En la interfaz de consulta, se puede apreciar claramente la estructura de cada indicador, en el ejemplo que muestra la imagen anterior, se destaca el indicador “**Población total, según sexo**” y en el componente tipo acordeón, abajo a la izquierda de la interfaz, se muestran las dimensiones de este indicador, en este caso el indicador tiene 3 dimensiones: “**Sexo**”, “**País**” y “**Años**”, al hacer click sobre cada dimensión se abre el acordeón para mostrar las desagregaciones correspondientes.

#### 4. Para crear un indicador propio

Aquí se detalla el procedimiento de creación de un indicador propio, esto es, la creación de su estructura dimensional y posteriormente el ingreso de datos y metadatos.

##### CREACIÓN DE LA ESTRUCTURA DIMENSIONAL DE UN INDICADOR PROPIO

La creación de un indicador propio, exige primero determinar su estructura dimensional, esto es, determinar cuáles y cuántas dimensiones tendrá y cuáles serán las desagregaciones de cada dimensión.

Como ejemplo, se detalla a continuación la creación del indicador “**Sobrepeso y obesidad en mujeres en edad fértil**”. Este indicador, cuya fuente es <http://www.sica.int/sirsan/>, contendrá las variables que se muestran en la imagen siguiente:

	A	B	D	E	F	G	H
1	ID_Var	Variable y/o Indicador	Identificador de Componente y Subcomponente	Frecuencia	Unidad de Medida	Fuente	
893	7	892	Sobrepeso y obesidad en mujeres en edad fértil, total	3.1	Anual	Porcentaje	<a href="http://www.sica.int/sirsan/">http://www.sica.int/sirsan/</a>
894	8	893	Sobrepeso en mujeres en edad fértil, total	3.1	Anual	Porcentaje	<a href="http://www.sica.int/sirsan/">http://www.sica.int/sirsan/</a>
895	9	894	Sobrepeso en mujeres en edad fértil, Urbana	3.1	Anual	Porcentaje	<a href="http://www.sica.int/sirsan/">http://www.sica.int/sirsan/</a>
896	10	895	Sobrepeso en mujeres en edad fértil, Rural	3.1	Anual	Porcentaje	<a href="http://www.sica.int/sirsan/">http://www.sica.int/sirsan/</a>
897	11	896	Obesidad en mujeres en edad fértil, total	3.1	Anual	Porcentaje	<a href="http://www.sica.int/sirsan/">http://www.sica.int/sirsan/</a>
898	12	897	Obesidad en mujeres en edad fértil, Urbana	3.1	Anual	Porcentaje	<a href="http://www.sica.int/sirsan/">http://www.sica.int/sirsan/</a>
899	13	898	Obesidad en mujeres en edad fértil, Rural	3.1	Anual	Porcentaje	<a href="http://www.sica.int/sirsan/">http://www.sica.int/sirsan/</a>

Para determinar las dimensiones y desagregaciones de este nuevo indicador es necesario observar los datos disponibles en su fuente original.

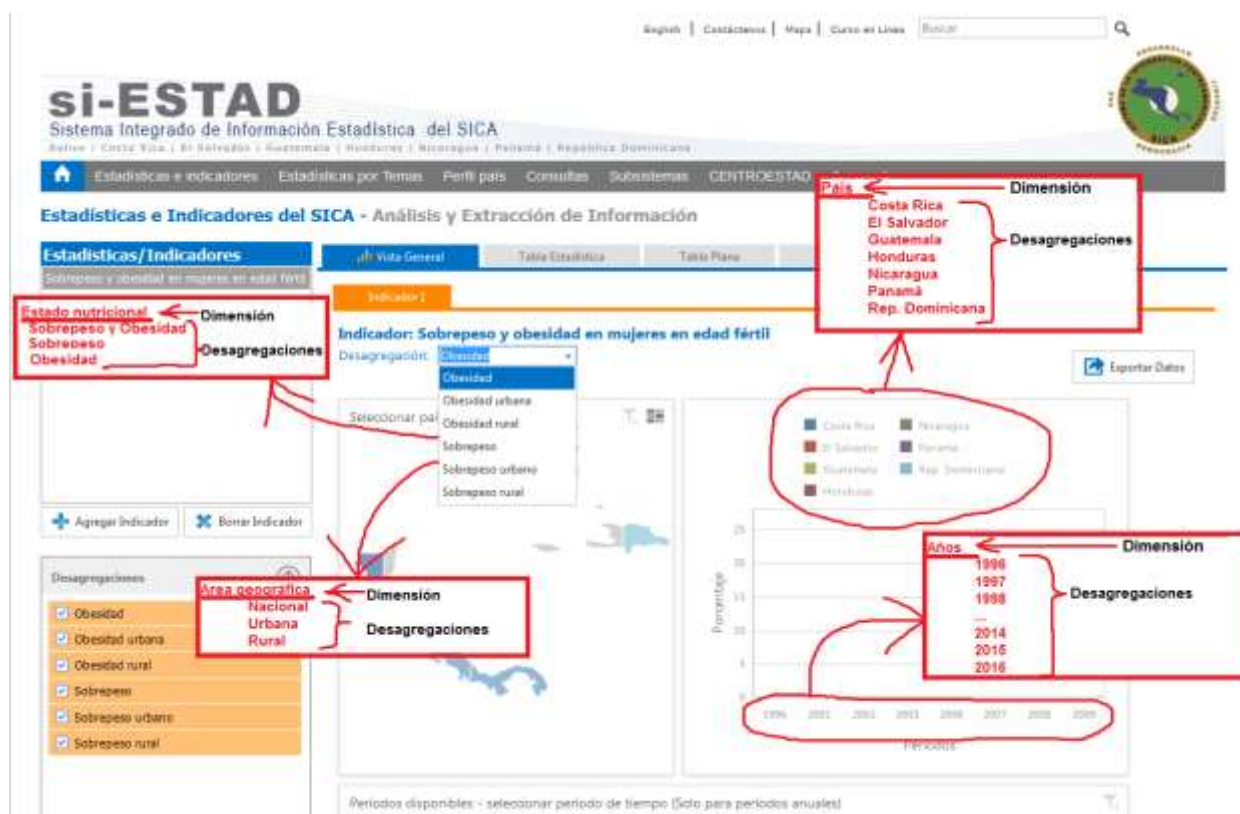

De la imagen anterior se pueden identificar las siguientes **4 dimensiones** con sus correspondientes desagregaciones:

<b>País</b>	<b>Año</b>
Costa Rica El Salvador Guatemala Honduras Nicaragua Panamá República Dominicana	... 2012 2013 2014 2015 2016
<b>Área geográfica</b>	<b>Estado nutricional</b>
Nacional Urbana Rural	Sobrepeso y obesidad Sobrepeso Obesidad

En BDI-CEPALSTAT ya existen algunas dimensiones definidas, que son de uso generalizado, este es el caso de las dimensiones “País” y “Año”. Así, en este ejemplo, antes de crear la estructura del indicador, solo es necesario crear las dimensiones “Área geográfica” y “Estado nutricional”.

Para crear la dimensión “Estado nutricional” en la página de administración seleccione:

#### MANTENCIÓN FRECUENTE / Mantención de estructuras dimensionales

En la interfaz de “Mantención de estructuras dimensionales”, presione el botón agregar para comenzar a definir la nueva dimensión.

No hay estructuras dimensionales

<input type="button" value="Agregar"/>	<input type="button" value="Salir"/>		
	Descripción	Orden de aparición	Tipo de dimensión

**Presione el botón agregar**

Luego, en la caja de selección “**Tipo de dimensión**” seleccione “Serial”.

El tipo de dimensión clasifica las dimensiones que se creen, en tres tipos:

- [1] Geográfica: para aquellas dimensiones relacionadas con países o zonas geográficas.
- [2] Temporal: para aquellas dimensiones relacionadas con años o períodos de tiempo.
- [3] Serial: para el resto de dimensiones que no se pueden clasificar como Geográficas o Temporales.

Estadísticas de actividad agrícola, desarrollo rural y seguridad alimentaria y nutricional

Agrega estructura dimensional

<input type="button" value="Aceptar"/>	<input type="button" value="Cancelar"/>
Tipo dimensión	Serial <input type="button" value="Seleccione Tipo de dimensión 'Serial'"/>
Descripción en español	Estado nutricional
Descripción en inglés	Nutritional status
Descripción en francés	
Descripción en portugués	

Luego digite la descripción de la nueva dimensión, en este ejemplo: “**Estado nutricional**”, solo se requiere la descripción española e inglesa, finalmente presione el botón “**Aceptar**”.

Ahora, para continuar con la definición de esta dimensión, es necesario ingresar sus desagregaciones, para esto presione el botón “**Editar**”.

Estadísticas de actividad agrícola, desarrollo rural y seguridad alimentaria y nutricional				
				
Mantención de estructuras dimensionales				
<input type="button" value="Agregar"/>	<input type="button" value="Salir"/>			
	Descripción	Orden de aparición	Tipo de dimensión	
<input type="button" value="Editar"/>	Estado nutricional	0	Serial	<input type="button" value="Eliminar"/>

Para ingresar las desagregaciones, presione el botón "Editar"

En la interfaz “**Edita estructura dimensional**”, presione el botón “+” tantas veces como desagregaciones desee ingresar, en este ejemplo, hay que presionar tres veces este botón. Esto creará los espacios necesarios para digitar las descripciones de las 3 desagregaciones.

Estadísticas de actividad agrícola, desarrollo rural y seguridad alimentaria y nutricional		
		
Edita estructura dimensional		
<input type="button" value="Aceptar"/>	<input type="button" value="Cancelar"/>	
	Orden de aparición Orden anuario	Descripción en español Descripción en inglés Descripción en francés Descripción en portugués
<input type="button" value="+"/>	0 0	Estado nutricional Nutritional status
Desagregaciones		

Presione 3 veces el botón "+" para crear las 3 desagregaciones

Digite las descripciones de las 3 desagregaciones, tanto en español como en inglés, los campos de “orden” sirven para establecer un orden de visualización en las listas donde sea necesario mostrar estas dimensiones y/o desagregaciones.

Estadísticas de actividad agrícola, desarrollo rural y seguridad alimentaria y nutricional

**CEPALSTAT**  
Administración | Administration

CEPAL  
ECLAC

Edita estructura dimensional

Aceptar	Cancelar			
	Orden de aparición Orden anuario		Descripción en español Descripción en inglés Descripción en francés Descripción en portugués	
+	10 0		Estado nutricional Nutritional status	
Desagregaciones				
	+		Sobrepeso y obesidad Overweight and obesity	Orden: 10 Orden anuario: 0 Eliminar
	+		Sobrepeso Overweight	Orden: 20 Orden anuario: 0 Eliminar
	+		Obesidad Obesity	Orden: 30 Orden anuario: 0 Eliminar

**No considere esta columna**

Nota: la columna “Orden anuario” no es relevante en ejemplo que se está considerando.

Análogamente se construye la dimensión “Área geográfica”:

Estadísticas de actividad agrícola, desarrollo rural y seguridad alimentaria y nutricional

**CEPALSTAT**  
Administración | Administration

CEPAL  
ECLAC

Edita estructura dimensional

Aceptar	Cancelar			
	Orden de aparición Orden anuario		Descripción en español Descripción en inglés Descripción en francés Descripción en portugués	
+	10 0		Área geográfica Geographic area	
Desagregaciones				
	+		Nacional National	Orden: 10 Orden anuario: 0 Eliminar
	+		Urbana Urban	Orden: 20 Orden anuario: 0 Eliminar
	+		Rural Rural	Orden: 30 Orden anuario: 0 Eliminar

Las dimensiones creadas antes se usarán para definir la estructura del indicador de nuestro ejemplo, sin embargo, estas dimensiones se pueden reutilizar posteriormente para definir la estructura de otros indicadores que necesiten la misma dimensión.

Una vez definidas las dimensiones, ahora corresponde definir la estructura del indicador, en la página de administración seleccione:

### MANTENCIÓN FRECUENTE / Mantención de indicadores multidimensionales

Estadísticas de actividad agrícola, desarrollo rural y seguridad alimentaria y nutricional

CEPALSTAT Administration

Mantención de indicadores

Presione aquí para comenzar a crear indicadores propios

Agregar Externo Salir

Actividad agropecuaria

- Producción
- Superficies
- Precios
- Comercio exterior
- Desarrollo rural
- Demográficas
- Educación
- Empleo e ingresos
- Pobreza
- Vivienda
- Gasto público e inversión
- Seguridad alimentaria y nutricional
- Condiciones nutricionales
- Disponibilidad

Área: [Id] Descripción indicador [Orden de aparición] Unidad de medida

Ingresar planilla datos

Ingresar archivo TXT (Use FireFox)

No hay indicadores creados para el área **Actividad agropecuaria**

La interfaz “**Agrega indicador**” presenta todos los campos necesarios para definir la “**Ficha técnica**” del nuevo indicador, sin embargo, en esta etapa del ejemplo, solo basta con ingresar el área temática donde quedará clasificado el indicador y sus descripciones española e inglesa.

Estadísticas de actividad agrícola, desarrollo rural y seguridad alimentaria y nutricional

CEPAL Administración | Admin

Agrega indicador

Aceptar Cancelar

Área temática: Condiciones nutricionales

Descripción en español (máx. 1500 caracteres): Sobrepeso y obesidad en mujeres en edad fértil

Descripción inglés (máx. 1500 caracteres): Overweight and obesity in women of childbearing age

Seleccione el área temática donde quedará clasificado el nuevo indicador

Digite las descripciones española e inglesa

Finalmente, para crear el indicador, presione el botón “Aceptar”.

De vuelta en la interfaz “**Mantención de indicadores**”, seleccionando el área temática “**Condiciones nutricionales**” se puede ver el nuevo indicador ya creado.

Estadísticas de actividad agrícola, desarrollo rural y seguridad alimentaria y nutricional

**CEPALSTAT**  
Administración | Administration

Mantenimiento de indicadores

<p>Agregar</p> <p>Externo</p>	<p>Salir</p>	<p>Actividad agropecuaria</p> <p>Producción</p> <p>Superficies</p> <p>Precios</p> <p>Comercio exterior</p> <p>Desarrollo rural</p> <p>Demográficas</p> <p>Educación</p> <p>Empleo e ingresos</p> <p>Pobreza</p> <p>Vivienda</p> <p>Gasto público e inversión</p> <p>Seguridad alimentaria y nutricional</p> <p>Condiciones nutricionales</p> <p>Disponibilidad</p>			
		<p>Área</p> <p>[Id] Descripción indicador [Orden de aparición]</p> <p>Unidad de medida</p>	<p>Ingresar planilla datos</p> <p>Ingresar archivo TXT   Use Firefox!</p>		
<p>Editar</p>	<p>Condiciones nutricionales</p>	<p>[2618] Sobrepeso y obesidad en mujeres en edad fértil [0]</p> <p>Última Actualización/Revisión: /Mes sin descripción/ Actualizado por:</p> <p>Marcas indicador como revisado a la fecha de hoy</p> <p>Publicar indicador</p>	<p>Estructura dimensional</p>	<p>Planilla ingreso datos</p> <p>Planilla datos TXT</p>	<p>Eliminar</p>

Seleccione el área temática: "Condiciones nutricionales"

Para definir la estructura del indicador, presione aquí

Ahora para definir la estructura dimensional del indicador, presione el botón "Estructura dimensional":

Estadísticas de actividad agrícola, desarrollo rural y seguridad alimentaria y nutricional

**CEPALSTAT**  
Administración | Administration

Establecimiento de dimensiones del indicador

Salir

Condiciones nutricionales

Sobrepeso y obesidad en mujeres en edad fértil

( )

Esta ventana muestra todas las dimensiones disponibles para definir la estructura dimensional del indicador

Selección/Deselección de dimensiones (haga click sobre la dimensión)

Año\_\_ESTANDAR

País\_\_ESTANDAR

Área geográfica

Estado nutricional

Para asignar las dimensiones, haga click sobre ellas

Selección de desagregaciones

Aquí van quedando las dimensiones seleccionadas y que determinan la estructura del indicador

Cuadro de resultado por defecto (para modificarlo arrastre desagregaciones)

Encabezado

Tij horizontal

Tij vertical

Aquí se muestran las dimensiones seleccionadas y la posición en que visualizarán en la interfaz de usuario final

OK

La interfaz “**Establece dimensiones del indicador**” permite definir la estructura dimensional completa del indicador. En la ventana superior se muestran todas las dimensiones disponibles que se pueden usar para definir la estructura dimensional, al hacer click en una de las dimensiones esta es visualizada en la caja inferior izquierda, indicando que esta dimensión será considerada para ser parte de la estructura dimensional del indicador, además en esta misma caja será posible ahora seleccionar las desagregaciones que serán consideradas, en la caja inferior derecha se muestran también las dimensiones seleccionadas pero aquí posicionadas tal como las verá por default el usuario final en la interfaz de consulta estándar.

Como se aprecia en la imagen, en la ventana superior, aparecen las 2 dimensiones creadas previamente: “**Área geográfica**”: y “**Estado nutricional**”, además aparecen las 2 dimensiones estándar (definidas internamente en el sistema) “**Años\_\_ESTANDAR**” y “**País\_\_ESTANDAR**”.

Seleccione las 4 dimensiones,

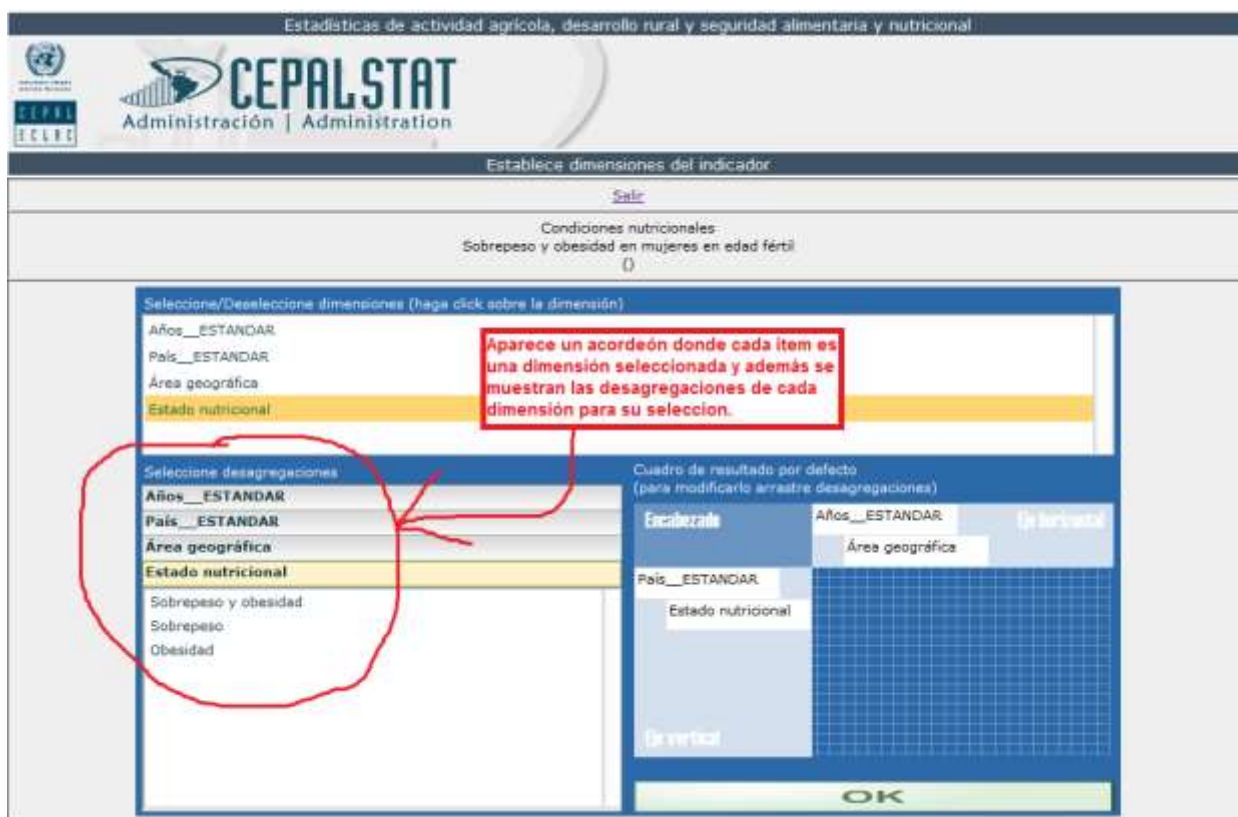

Ahora es necesario seleccionar las desagregaciones de cada dimensión, la selección simplemente se hace haciendo click sobre la desagregación (usar las teclas shift o control para hacer selección múltiple) en cada uno de los ítems del acordeón.

Establece dimensiones del indicador

[Salir](#)

Condiciones nutricionales  
Sobrepeso y obesidad en mujeres en edad fértil  
( )

Seleccione/Deseleccione dimensiones (haga click sobre la dimensión)

Años\_\_ESTANDAR  
País\_\_ESTANDAR  
Área geográfica  
Estado nutricional

Seleccione desagregaciones

Años\_\_ESTANDAR  
País\_\_ESTANDAR  
Área geográfica  
Estado nutricional

Sobrepeso y obesidad  
Sobrepeso  
Obesidad

Cuadro de resultado por defecto (para modificarlo arrastre desagregaciones)

Encabezado	Años__ESTANDAR	Eje horizontal
	Área geográfica	
País__ESTANDAR		
Estado nutricional		
		Eje vertical

OK

Establece dimensiones del indicador

[Salir](#)

Condiciones nutricionales  
Sobrepeso y obesidad en mujeres en edad fértil  
( )

Seleccione/Deseleccione dimensiones (haga click sobre la dimensión)

Años\_\_ESTANDAR  
País\_\_ESTANDAR  
Área geográfica  
Estado nutricional

Seleccione desagregaciones

Años\_\_ESTANDAR  
País\_\_ESTANDAR  
Área geográfica  
Estado nutricional

Nacional  
Urbana  
Rural

Cuadro de resultado por defecto (para modificarlo arrastre desagregaciones)

Encabezado	Años__ESTANDAR	Eje horizontal
	Área geográfica	
País__ESTANDAR		
Estado nutricional		
		Eje vertical

OK

Estadísticas de actividad agrícola, desarrollo rural y seguridad alimentaria y nutricional

**CEPALSTAT**  
Administración | Administration

Establece dimensiones del indicador

[Salir](#)

Condiciones nutricionales  
Sobrepeso y obesidad en mujeres en edad fértil  
( )

Selección/Deselección de dimensiones (haga clic sobre la dimensión)

Años\_\_ESTANDAR  
País\_\_ESTANDAR  
Área geográfica  
Estado nutricional

Selección de desagregaciones

Años\_\_ESTANDAR  
País\_\_ESTANDAR

Montserrat  
Mozambique  
Nicaragua  
Nigeria  
Noruega  
Países Bajos  
Panamá  
Paraguay  
Peru

Área geográfica  
Estado nutricional

Cuadro de resultado por defecto (para modificarlo arrastre desagregaciones)

Encabezado

Años\_\_ESTANDAR

Área geográfica

País\_\_ESTANDAR

Estado nutricional

OK

**Selección de países:**  
Costa Rica  
El Salvador  
Guatemala  
Honduras  
Nicaragua  
Panamá

Estadísticas de actividad agrícola, desarrollo rural y seguridad alimentaria y nutricional

**CEPALSTAT**  
Administración | Administration

Establece dimensiones del indicador

[Salir](#)

Condiciones nutricionales  
Sobrepeso y obesidad en mujeres en edad fértil  
( )

Selección/Deselección de dimensiones (haga clic sobre la dimensión)

Años\_\_ESTANDAR  
País\_\_ESTANDAR  
Área geográfica  
Estado nutricional

Selección de desagregaciones

Años\_\_ESTANDAR

2092  
2093  
2094  
2095  
2096  
2097  
2098  
2099  
2100

País\_\_ESTANDAR  
Área geográfica  
Estado nutricional

Cuadro de resultado por defecto (para modificarlo arrastre desagregaciones)

Encabezado

Años\_\_ESTANDAR

Área geográfica

País\_\_ESTANDAR

Estado nutricional

OK

**Selección de años:**  
todos los años

En la caja inferior derecha se puede elegir la posición de las dimensiones simplemente arrastrando los rótulos de las dimensiones (drag and drop) hacia las áreas **“Encabezado”**, **“Eje horizontal”** y **“Eje vertical”**. Este posicionamiento dimensional sirve a la hora de presentar el cuadro de consulta al usuario web en la interfaz de consulta estándar, en esta interfaz de consulta estándar el usuario web también puede arrastrar las dimensiones para customizar el cuadro de resultado.

Finalmente presionado el botón **“OK”** se crea la estructura dimensional y el indicador ya está preparado para recibir los datos y los metadatos.

## INGRESO DE DATOS

Una vez preparada la estructura dimensional del indicador ahora se detalla el procedimiento de ingreso de datos numéricos.

Existen principalmente dos procedimientos que permiten la carga de datos, uno basado en una planilla Excel y el segundo basado en un archivo "plano" ascii o de texto.

### ***Ingreso de datos usando planilla Excel***

Para usar este método, en la página de administración seleccione:

## MANTENCIÓN FRECUENTE / Mantención de indicadores multidimensionales

Ubique el área temática de interés, en nuestro ejemplo, "Condiciones nutricionales" y presione el botón

"Planilla ingreso de datos", esto lleva a la interfaz "Genera planilla para asignar datos al indicador" que se muestra en la siguiente figura:

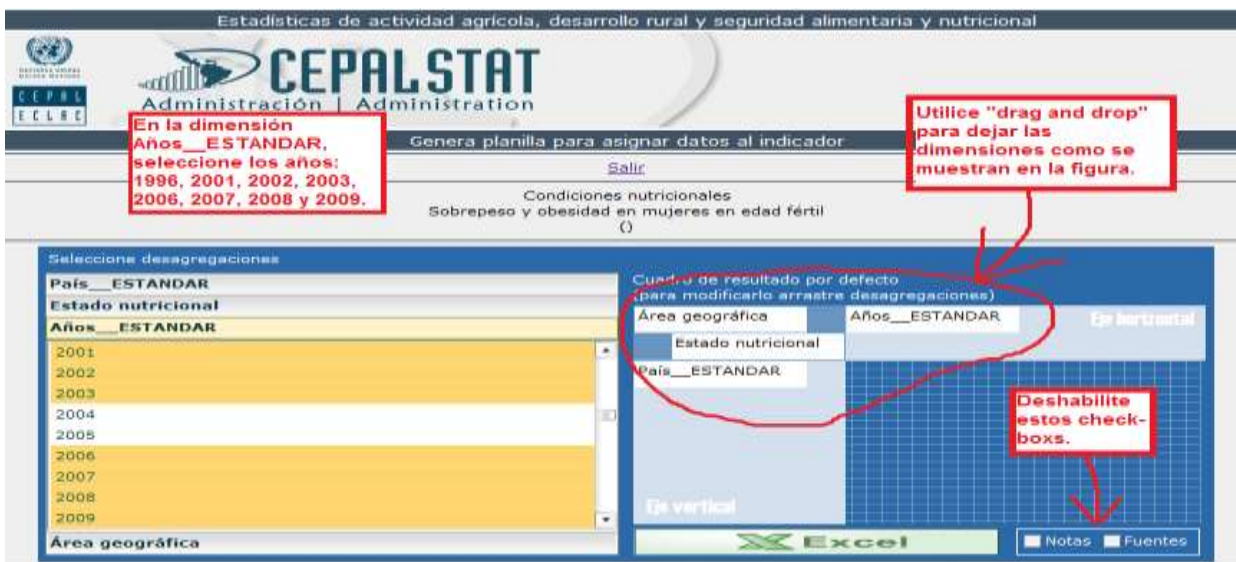

En la ventana de la derecha, se muestran las dimensiones de este indicador, en la dimensión Años\_ESTANDAR seleccionar 1996, 2001, 2002, 2003, 2006, 2007, 2008 y 2009 que son los años para los

cuales existen datos en la fuente original. En la ventana de la derecha, arrastre los rótulos de las dimensiones para que queden como se ven en la figura anterior. Deshabilite los check-box de “Notas” y “Fuentes” pues, en esta etapa del ejemplo, solo ingresaremos datos numéricos, no metadatos. Finalmente presione el botón “EXCEL”.

	A	B	C	D	E	F	G	H	I
1	<b>PLANILLA PARA INGRESO MASIVO DE DATOS. Para el correcto funcionamiento de este proceso, observe las siguientes NORMAS.</b>								
2	[1] No agregue ni borre filas ni columnas.								
3	[2] Actualice solo la información numérica, fuentes y notas.								
4	[3] Formato para ingreso de fuentes y llamadas: [#]/#,#,#, donde # es un número de identificación de fuente o llamada.								
5	[4] Una vez terminada la actualización, salve este archivo con formato HTML.								
6	[5] Finalice el proceso de ingreso masivo con la opción 'ingresar planilla dato' en mantención de indicadores.								
7									
8	7/8/2015 16:01								
9	<b>ESTADÍSTICAS DE ACTIVIDAD AGRÍCOLA, DESARROLLO RURAL Y SEGURIDAD ALIMENTARIA Y NUTRICIONAL</b>								
10	<b>Condiciones nutricionales</b>								
11	Sobrepeso y obesidad en mujeres en edad fértil								
12	()								
13									
14	<b>NACIONAL SOBREPESO Y OBESIDAD</b>	<b>Años_ ESTANDAR</b>							
15	<b>País_ ESTANDAR</b>	<b>1996</b>	<b>2001</b>	<b>2002</b>	<b>2003</b>	<b>2006</b>	<b>2007</b>	<b>2008</b>	<b>2009</b>
16	Costa Rica	...	...	...	...	...	...	...	...
17	El Salvador	...	...	...	...	...	...	...	...
18	Guatemala	...	...	...	...	...	...	...	...
19	Honduras	...	...	...	...	...	...	...	...
20	Nicaragua	...	...	...	...	...	...	...	...
21	Panamá	...	...	...	...	...	...	...	...
22	República Dominicana	...	...	...	...	...	...	...	...
23									
24	<b>NACIONAL SOBREPESO</b>	<b>Años_ ESTANDAR</b>							
25	<b>País_ ESTANDAR</b>	<b>1996</b>	<b>2001</b>	<b>2002</b>	<b>2003</b>	<b>2006</b>	<b>2007</b>	<b>2008</b>	<b>2009</b>
26	Costa Rica	...	...	...	...	...	...	...	...
27	El Salvador	...	...	...	...	...	...	...	...
28	Guatemala	...	...	...	...	...	...	...	...
29	Honduras	...	...	...	...	...	...	...	...
30	Nicaragua	...	...	...	...	...	...	...	...
31	Panamá	...	...	...	...	...	...	...	...
32	República Dominicana	...	...	...	...	...	...	...	...
33									
34	<b>NACIONAL OBESIDAD</b>	<b>Años_ ESTANDAR</b>							
35	<b>País_ ESTANDAR</b>	<b>1996</b>	<b>2001</b>	<b>2002</b>	<b>2003</b>	<b>2006</b>	<b>2007</b>	<b>2008</b>	<b>2009</b>
36	Costa Rica	...	...	...	...	...	...	...	...

El sistema generará la planilla anterior, aquí simplemente haga “copy-paste” de los datos desde la fuente original, dependiendo de la estructura que tengan los datos en la fuente original, a veces es necesario un tratamiento previo a los datos originales antes de hacer “copy-paste”. Asegúrese de copiar solo valores (use copy-paste special: only values). Los tres puntos indican ausencia de dato, para indicar ausencia de datos también se puede dejar la celda simplemente vacía. Una vez completada esta planilla **sálvela con formato html (web page)** en alguna carpeta de trabajo de su disco local, este archivo salvado se usará posteriormente para hacer el ingreso efectivo de los datos a la base de datos.

	A	B	C	D	E	F	G	H	I
1	<b>PLANILLA PARA INGRESO MASIVO DE DATOS. Para el correcto funcionamiento de este proceso, observe las siguientes NORMAS.</b>								
2	[1] No agregue ni borre filas ni columnas.								
3	[2] Actualice solo la información numérica, fuentes y notas.								
4	[3] Formato para ingreso de fuentes y llamadas: [#]/#,#,#, donde # es un número de identificación de fuente o llamada.								
5	[4] Una vez terminada la actualización, salve este archivo con formato HTML.								
6	[5] Finalice el proceso de ingreso masivo con la opción 'ingresar planilla dato' en mantención de indicadores.								
7									
8	7/8/2015 16:01								
9	<b>ESTADÍSTICAS DE ACTIVIDAD AGRÍCOLA, DESARROLLO RURAL Y SEGURIDAD ALIMENTARIA Y NUTRICIONAL</b>								
10	<b>Condiciones nutricionales</b>								
11	Sobrepeso y obesidad en mujeres en edad fértil								
12	0								
13									
14	<b>NACIONAL SOBREPESO Y OBESIDAD</b>	<b>Años_ ESTANDAR</b>							
15	<b>País_ ESTANDAR</b>	<b>1996</b>	<b>2001</b>	<b>2002</b>	<b>2003</b>	<b>2006</b>	<b>2007</b>	<b>2008</b>	<b>2009</b>
16	Costa Rica	...	...	...	...	...	...	...	...
17	El Salvador	...	...	...	...	...	...	...	...
18	Guatemala	...	...	...	...	...	...	...	...
19	Honduras	...	...	...	...	...	...	...	...
20	Nicaragua	...	...	...	...	...	...	...	...
21	Panamá	...	...	...	...	...	...	...	...
22	República Dominicana	...	...	...	...	...	...	...	...
23									
24	<b>NACIONAL SOBREPESO</b>	<b>Años_ ESTANDAR</b>							
25	<b>País_ ESTANDAR</b>	<b>1996</b>	<b>2001</b>	<b>2002</b>	<b>2003</b>	<b>2006</b>	<b>2007</b>	<b>2008</b>	<b>2009</b>
26	Costa Rica	33.2							
27	El Salvador				35.8			36.1	
28	Guatemala			30.61					35.1
29	Honduras					27.8			
30	Nicaragua		30.2				29.6		
31	Panamá				34.5				
32	República Dominicana	27.2							
33									
34	<b>NACIONAL OBESIDAD</b>	<b>Años_ ESTANDAR</b>							
35	<b>País_ ESTANDAR</b>	<b>1996</b>	<b>2001</b>	<b>2002</b>	<b>2003</b>	<b>2006</b>	<b>2007</b>	<b>2008</b>	<b>2009</b>
36	Costa Rica	12.7							
37	El Salvador				18.4			25.6	
38	Guatemala			13.8					15.4
39	Honduras					18.8			

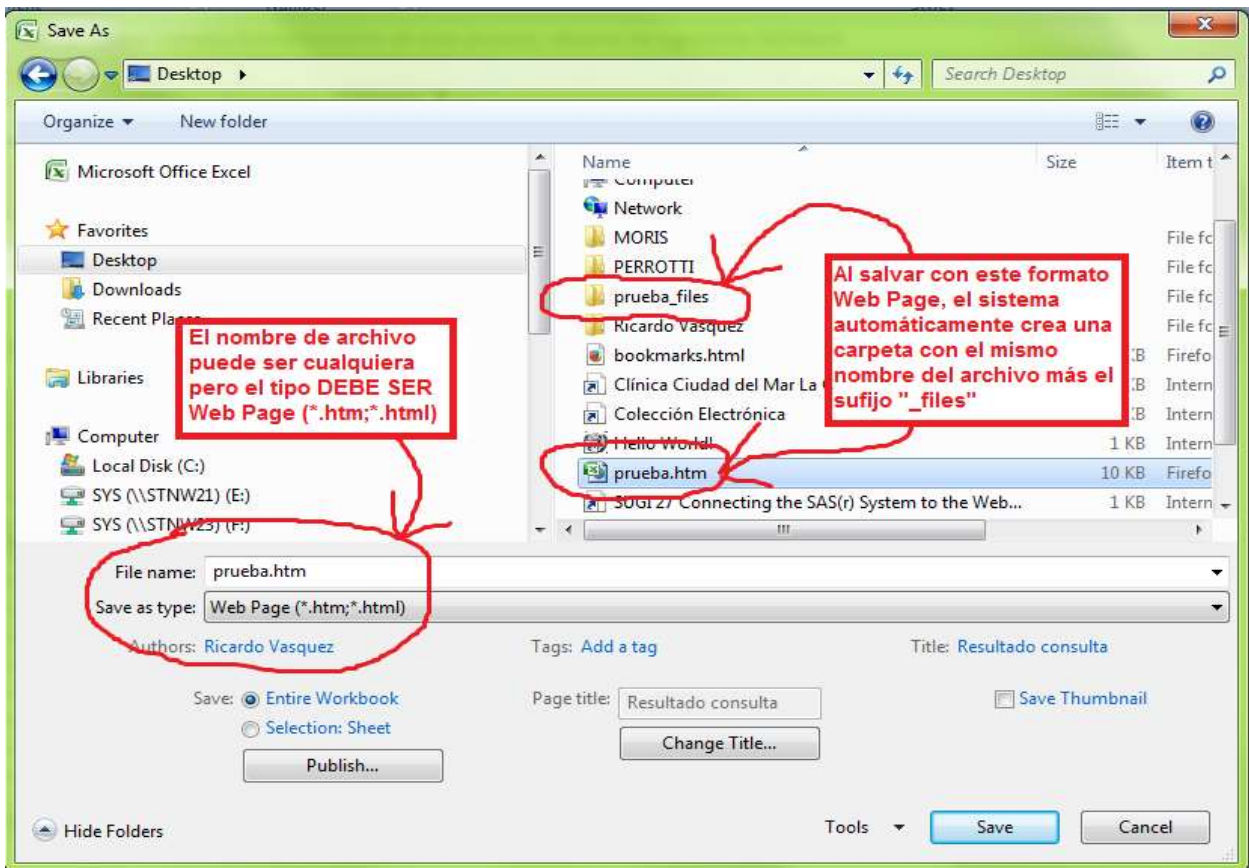

Para hacer la carga de datos efectiva, en la página de administración seleccione **MANTENCIÓN FRECUENTE / Mantenión de indicadores multidimensionales** y presione el botón "Ingresar planilla de datos":

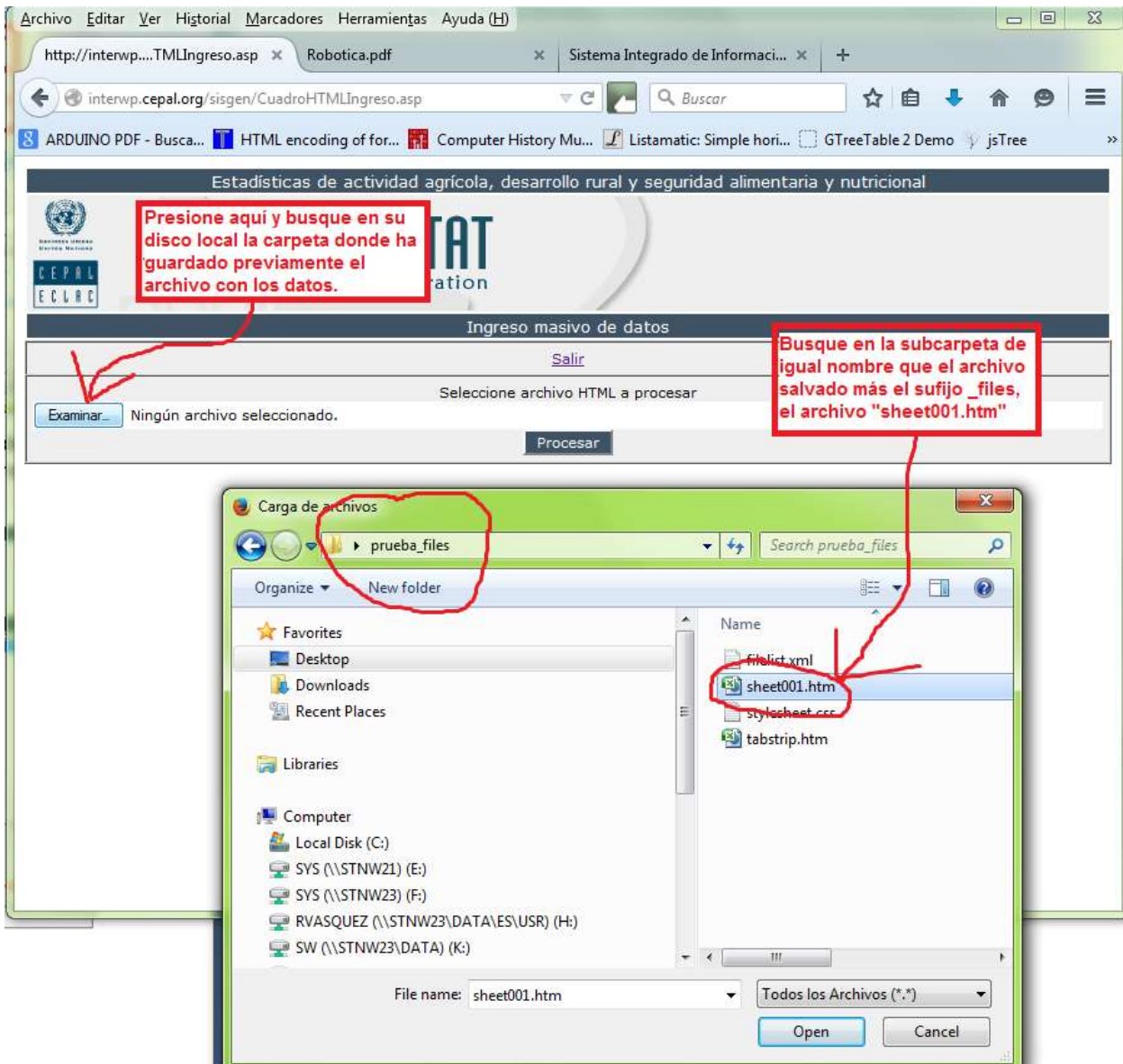

Presione el botón **“Examinar”** y busque, en la carpeta donde salvó el archivo con los datos, una subcarpeta de igual nombre que el archivo de datos más el sufijo **\_files**, en esta subcarpeta seleccione el archivo **sheet001.htm**, este es el archivo que contiene los datos, y presione el botón **“Open”** y luego el botón **“Procesar”**.

El sistema responde con algunas estadísticas de proceso de los datos y las operaciones realizadas sobre estos (INSERT, DELETE o UPDATE) tal como en la imagen que se muestra a continuación:

## Estadísticas de actividad agrícola, desarrollo rural y seguridad alimentaria y nutricional

**Ingreso masivo de datos [Ingreso cuadro HTML]**

[Salir](#)  
 OPERACIÓN INSERT: 33.2  
 OPERACIÓN INSERT: 35.8  
 OPERACIÓN INSERT: 36.1  
 OPERACIÓN INSERT: 30.61  
 OPERACIÓN INSERT: 35.1  
 OPERACIÓN INSERT: 27.8  
 OPERACIÓN INSERT: 26.5  
 OPERACIÓN INSERT: 27.2  
 OPERACIÓN INSERT: 30.2  
 OPERACIÓN INSERT: 15.5  
 OPERACIÓN INSERT: 14.4  
 OPERACIÓN INSERT: 25.5  
 OPERACIÓN INSERT: 11.5  
 OPERACIÓN INSERT: 12.1  
 OPERACIÓN INSERT: 14  
 OPERACIÓN INSERT: 13  
 OPERACIÓN INSERT: 14.8  
 DatosInsertados=\*50\*  
 DatosBorrados=\*0\*  
 DatosModificados=\*0\*  
 UserId=\*rvasquez\*  
 NowQ=\*7/8/2015 5:03:31 PM\*

Ahora los datos numéricos ya han sido ingresados a la base de datos y están disponibles para ser visualizados desde la página de administración usando el botón “**Consulta Inter aplicación**”.

### ***Ingreso de datos usando archivo de texto TXT***

---

Como se mencionó antes, existe una segunda forma de ingreso de datos usando un archivo de texto plano. Sin embargo, este método requiere que los datos se ingresen ya con la fuente de origen, por esto este método se describirá después del tópico "INGRESO DE METADATOS" que viene a continuación.

### **INGRESO DE METADATOS (en desarrollo...)**

Finalmente, se detalla a continuación la forma del ingreso de metadatos

#### ***Ingreso de datos usando archivo de texto TXT (continuación...)***

---

Como se mencionó antes, existe una segunda forma de ingreso de datos usando un archivo de texto plano. Este archivo de texto plano también debe cumplir algunas reglas estructurales.

## 5. Para Asignar fuentes y notas

Aquí se detalla el procedimiento de asignación de fuentes y notas a un indicador.

En BDI-CEPALSTAT es posible definir una fuente distinta para cada dato. También permite asociar a cada dato uno o más textos que lo califiquen, por ejemplo una nota que especifique cifras preliminares y otra nota que especifique valores constantes.

En resumen, en BDI-CEPALSTAT, cada cifra numérica **debe tener solo una fuente y puede tener una o más notas**.

Ahora, para asignar la fuente y nota, en la página de administración seleccione:

### MANTENCIÓN FRECUENTE / Mantenición de indicadores multidimensionales

Ubique el área temática de interés, en nuestro ejemplo, “**Condiciones nutricionales**” y presione el botón

Estadísticas de actividad agrícola, desarrollo rural y seguridad alimentaria y nutricional

Administración | Administration

Mantenición de indicadores

Actividad agropecuaria  
Producción  
Superficies  
Precios  
Comercio exterior  
Desarrollo rural  
Demográficos  
Educación  
Ingresos e ingresos  
Pobres  
Vivienda  
Gasto público e inversión  
Seguridad alimentaria y nutricional  
Disponibles

Área

[2648] Descripción indicador (Orden de aparición)  
Unidad de medida

Condiciones nutricionales

[2648] Sobrepeso y obesidad en mujeres en edad fértil

Última actualización/Revisión: /Mes sin descripción/  
actualizado por

Marcar indicador como revisado a la fecha de hoy

Publicar indicador

Obtener planilla datos

Ingresar datos TAT + Use Firefox!

Planilla ingreso datos

Planilla datos TAT

Editar

“**Planilla ingreso de datos**”, esto lleva a la interfaz “**Genera planilla para asignar datos al indicador**” que se muestra en la siguiente figura:

Estadísticas de actividad agrícola, desarrollo rural y seguridad alimentaria y nutricional

Administración | Administration

Genera planilla para asignar datos al indicador

En la dimensión Años\_ESTANDAR seleccione los años: 1996, 2001, 2002, 2003, 2006, 2007, 2008 y 2009.

Use "drag and drop" para dejar la estructura como se muestra en la figura

Deje habilitados los checkbox de Notas y Fuentes

Excel

Notas Fuentes

Selección desagregaciones

País\_ESTANDAR

Estado nutricional

Años\_ESTANDAR

2001  
2002  
2003  
2004  
2005  
2006  
2007  
2008  
2009

Área geográfica

Condición y resultado por defecto (para modificar entre desagregaciones)

Área geográfica	Años_ESTANDAR	País_ESTANDAR
Estado nutricional		
País_ESTANDAR		

Us vertical

Presione el botón “**EXCEL**”.

Se obtiene la siguiente planilla Excel:

PLANILLA PARA INGRESO MASIVO DE DATOS. Para el correcto funcionamiento de este proceso, observe las siguientes NORMAS.

[1] No agregue ni borre filas ni columnas.  
 [2] Actualice solo la información numérica, fuentes y notas.  
 [3] Formato para ingreso de fuentes y llamadas: [E]#, [F]#, donde # es un número de identificación de fuente o llamada.  
 [4] Una vez terminada la actualización, salve este archivo con formato HTML.  
 [5] Finalice el proceso de ingreso masivo con la opción 'Ingresar planilla data' en mantención de indicadores.

7/10/2015 16:35

ESTADÍSTICAS DE ACTIVIDAD AGRÍCOLA, DESARROLLO RURAL Y SEGURIDAD ALIMENTARIA Y NUTRICIONAL

Condiciones nutricionales

Sobrepeso y obesidad en mujeres en edad fértil (Porcentaje)

NACIONAL SOBREPESO Y										
País__ESTANDAR	Años__ESTA	1996	2001	2002	2003	2006	2007	2008	2009	
Costa Rica	...	...	...	...	...	...	...	...	...	...
El Salvador	...	...	...	...	...	...	...	...	...	...
Guatemala	...	...	...	...	...	...	...	...	...	...
Honduras	...	...	...	...	...	...	...	...	...	...
Nicaragua	...	...	...	...	...	...	...	...	...	...
Panamá	...	...	...	...	...	...	...	...	...	...
República Dominicana	...	...	...	...	...	...	...	...	...	...

Tabla 1

NACIONAL SOBREPESO										
País__ESTANDAR	Años__ESTA	1996	2001	2002	2003	2006	2007	2008	2009	
Costa Rica	33.2	...	...	...	...	...	...	...	...	...
El Salvador	...	...	35.8	...	36.1	...	...	...	...	...
Guatemala	...	...	30.61	...	35.1	...	...	...	...	...
Honduras	...	...	27.8	...	...	...	...	...	...	...
Nicaragua	...	...	30.2	...	29.6	...	...	...	...	...
Panamá	...	...	34.5	...	...	...	...	...	...	...
República Dominicana	27.2	...	...	...	...	...	...	...	...	...

Tabla 2

NACIONAL OBESIDAD										
País__ESTANDAR	Años__ESTA	1996	2001	2002	2003	2006	2007	2008	2009	
Costa Rica	12.7	...	...	...	...	...	...	...	...	...
El Salvador	...	...	18.4	...	25.6	...	...	...	...	...
Guatemala	...	...	13.8	...	15.4	...	...	...	...	...
Honduras	...	...	18.8	...	...	...	...	...	...	...
Nicaragua	...	...	18	...	19.8	...	...	...	...	...
Panamá	...	...	12.8	...	...	...	...	...	...	...
República Dominicana	10.4	...	...	...	...	...	...	...	...	...

Tabla 3

URBANA SOBREPESO Y										
País__ESTANDAR	Años__ESTA	1996	2001	2002	2003	2006	2007	2008	2009	
Costa Rica	...	...	...	...	...	...	...	...	...	...
El Salvador	...	...	...	...	...	...	...	...	...	...
Guatemala	...	...	...	...	...	...	...	...	...	...
Honduras	...	...	...	...	...	...	...	...	...	...
Nicaragua	...	...	...	...	...	...	...	...	...	...
Panamá	...	...	...	...	...	...	...	...	...	...
República Dominicana	...	...	...	...	...	...	...	...	...	...

Tabla 4

URBANA SOBREPESO										
País__ESTANDAR	Años__ESTA	1996	2001	2002	2003	2006	2007	2008	2009	
Costa Rica	31	...	...	...	...	...	...	...	...	...
El Salvador	...	...	...	35.6	...	32.5	...	...	...	...

Para interpretar correctamente este resultado, es necesario fijarse en la posición de las dimensiones en la interfaz anterior:

“Años\_\_ESTANDAR” en el área “Eje horizontal” significa que los años quedarán como rótulos de columna.

“País\_\_ESTANDAR” en el área “Eje vertical” significa que los países quedarán como rótulos de fila.

Las dimensiones "Área geográfica" y "Estado nutricional" en el área "Encabezado" inducen la generación de tantas tablas como combinaciones sean posibles usando las desagregaciones de cada dimensión en esta área de "Encabezado". Así, en el resultado se aprecia que la primera Tabla corresponde a "NACIONAL SOBREPESO Y OBESIDAD", la segunda a "NACIONAL SOBREPESO", la tercera a "NACIONAL OBESIDAD" y así sucesivamente hasta completar todas las combinaciones posibles.

Además, si en la interfaz anterior se ha marcado los checkbox de **Notas y Fuentes**, en la planilla Excel que resulta habrá una columna extra al lado derecho de cada columna de datos y también al lado derecho de la primera comuna de rótulos de fila.

Estas son las columnas que se utilizan para asociar las fuentes y notas, creadas previamente, con los datos de cada tabla en la planilla Excel de resultado. La regla básica es, **"justo en la celda al lado derecho de cada cifra numérica se ingresan los identificadores de su fuente y sus notas"** respetando el siguiente formato:

**[#]/#,#,#**

donde # representa el número de identificación de fuente o llamada.

Note que cada cifra numérica puede tener solo una fuente (el identificador de la fuente debe encerrarse entre paréntesis cuadrados) y muchas notas separadas por coma.

En el caso de que todas las cifras numéricas en una tabla tengan la misma fuente o nota, es muy poco práctico repetir al lado derecho de cada cifra numérica la misma fuente y notas, es por esto que existen las reglas que dicen: **"si una fuente o nota debe asignarse a todos los datos de una columna, basta con asignarla en la celda derecha del rótulo de la columna"**, análogamente para las filas: **"si una fuente o nota debe asignarse a todos los datos de una fila, basta con asignarla en la celda derecha del rótulo de la fila"**, finalmente, **"si una fuente o nota debe asignarse a todos los datos de una tabla, basta con asignarla en la celda derecha del rótulo del título de la tabla"**.

En nuestro ejemplo, para demostrar la asignación de fuentes y notas, asignaremos la fuente creada previamente, a todos los datos del indicador, es decir, a todas las tablas que aparecen en la planilla excel de resultado, y asignaremos la nota creada solo a las cifras numéricas correspondientes al año 2006.

En la imagen que sigue se destacan en **color azul** las posiciones en que debe digitar la fuente y en **color rojo** la posición de la nota.

Después de ingresar las fuentes y notas, el archivo debe salvarse con formato html e posteriormente "subido" a la base de datos siguiendo el mismo procedimiento explicado antes para las cifras numéricas.

	A	B	C	D	E	F	G	H	I	J	K	L
1	PLANILLA PARA INGRESO MASIVO DE DATOS. Para el correcto funcionamiento de este proceso, observe las siguientes NORMAS.											
2	[1] No agregue ni borre filas ni columnas.											
3	[2] Actualice solo la información numérica, fuentes y notas.											
4	[3] Formato para ingreso de fuentes y llamadas: #/R,R,K, donde # es un número de identificación de fuente o llamada.											
5	[4] Una vez terminada la actualización, salve este archivo con formato HTML.											
6	[5] Finalice el proceso de ingreso masivo con la opción 'Ingresar planilla dato' en mantención de indicadores.											
7												
8	7/13/2015 17:39											
9	ESTADÍSTICAS DE ACTIVIDAD AGRÍCOLA, DESARROLLO RURAL Y SEGURIDAD ALIMENTARIA Y NUTRICIONAL											
10	Condiciones nutricionales											
11	Sobrepeso y obesidad en mujeres en edad fértil											
12	(Percentage)											
13												
14	NACIONAL SOBREPESO Y OBESIDAD	[1361]	Años	ESTANDAR								
15	País	ESTANDAR	1996		2001		2002		2003		2006	
16	Costa Rica											
17	El Salvador											
18	Guatemala											
19	Honduras											
20	Nicaragua											
21	Panamá											
22	República Dominicana											
23												
24	NACIONAL SOBREPESO	[1361]	Años	ESTANDAR								
25	País	ESTANDAR	1996		2001		2002		2003		2006	
26	Costa Rica		55.2									
27	El Salvador				35.8				36.1			
28	Guatemala				30.61				35.1			
29	Honduras				27.8							
30	Nicaragua				30.2				29.6			
31	Panamá				34.5							
32	República Dominicana		27.2									
33												
34	NACIONAL OBESIDAD	[1361]	Años	ESTANDAR								
35	País	ESTANDAR	1996		2001		2002		2003		2006	
36	Costa Rica		12.7									
37	El Salvador				18.4				25.6			
38	Guatemala				13.8				15.4			
39	Honduras				18.8							
40	Nicaragua				18				19.8			
41	Panamá				12.8							
42	República Dominicana		10.4									
43												
44	URBANA SOBREPESO Y OBESIDAD	[1361]	Años	ESTANDAR								
45	País	ESTANDAR	1996		2001		2002		2003		2006	
46	Costa Rica											
47	El Salvador											
48	Guatemala											
49	Honduras											
50	Nicaragua											
51	Panamá											
52	República Dominicana											
53												
54	URBANA SOBREPESO	[1361]	Años	ESTANDAR								
55	País	ESTANDAR	1996		2001		2002		2003		2006	/7067
56	Costa Rica		31									
57	El Salvador						35.6					
58	Guatemala								37.5			32.5
59	Honduras								29			
60	Nicaragua				31.9							29.2
61	Panamá											
62	República Dominicana											
63												
64	URBANA OBESIDAD	[1361]	Años	ESTANDAR								
65	País	ESTANDAR	1996		2001		2002		2003		2006	
66	Costa Rica		13.8									
67	El Salvador				22.4				28.1			
68	Guatemala				16.7				20.5			
69	Honduras				23							
70	Nicaragua				20.8				23			
71	Panamá											
72	República Dominicana											
73												
74	RURAL SOBREPESO Y OBESIDAD	[1361]	Años	ESTANDAR								
75	País	ESTANDAR	1996		2001		2002		2003		2006	
76	Costa Rica											
77	El Salvador											
78	Guatemala											
79	Honduras											
80	Nicaragua											
81	Panamá											
82	República Dominicana											
83												
84	RURAL SOBREPESO	[1361]	Años	ESTANDAR								
85	País	ESTANDAR	1996		2001		2002		2003		2006	/7067
86	Costa Rica		25.1									
87	El Salvador						35.9					20.4
88	Guatemala								32.4			
89	Honduras								26.5			
90	Nicaragua				27.2							30.2
91	Panamá											
92	República Dominicana											
93												
94	RURAL OBESIDAD	[1361]	Años	ESTANDAR								
95	País	ESTANDAR	1996		2001		2002		2003		2006	
96	Costa Rica		15.5									
97	El Salvador				14.4				25.5			
98	Guatemala				11.5				12.1			
99	Honduras				14							
100	Nicaragua				13				14.8			
101	Panamá											
102	República Dominicana											
103												
104	NOTAS DISPONIBLES											
105	[Para consultar la nota que Ud. quiere en este listado, clicka a través de la opción de <b>Mantención de notas</b> de la página de administración]											
106												
107	7067: Círculo pubérvico.											
108												
109	FUENTES DISPONIBLES											
110	[Para consultar la fuente que Ud. quiere en este listado, clicka a través de la opción de <b>Mantención de fuentes</b> de la página de administración]											
111												
112	[136] Organización: SICA Sistema de la Integración Centroamericana. Documento: Sistema Integrado de Información Regional en Seguridad Alimentaria y Nutricional (SIRSIAN-UIR). <a href="http://www.sica.int/siran/">http://www.sica.int/siran/</a>											

A continuación se muestra una salida excel, de la aplicación de usuario final, donde se puede apreciar que la fuente y las notas ya han sido asignadas.

	A	B	C	D	E	F	G	H	I	J	K	L	M	N	O
1	<b>CEPAL - CEPALSTAT</b>														
2	ESTADÍSTICAS DE ACTIVIDAD AGRÍCOLA, DESARROLLO RURAL Y SEGURIDAD ALIMENTARIA Y NUTRICIONAL														
3	Condiciones nutricionales														
4	Sobrepeso y obesidad en mujeres en edad fértil														
5	(Porcentaje)														
6	<b>NACIONAL - SOBREPESO</b>	[A]	Años												
7	País	1996	2001	2002	2003	2006									
8	Costa Rica	33.2	...	...	...	...									
9	El Salvador	...	35.8	...	36.1	...									
10	Guatemala	...	30.6	...	35.1	...									
11	Honduras	...	27.8	...	...	...									
12	Nicaragua	...	30.2	...	29.6	...									
13	Panamá	...	34.5	...	...	...									
14	República Dominicana	27.2	...	...	...	...									
15															
16	<b>URBANA - SOBREPESO</b>	[A]	Años												
17	País	1996	2001	2002	2003	2006	/a								
18	Costa Rica	31.0	...	...	...	...									
19	El Salvador	...	...	35.6	...	32.5									
20	Guatemala	...	...	...	37.5	...									
21	Honduras	...	...	...	29.0	...									
22	Nicaragua	...	31.9	...	...	29.2									
23	Panamá	...	...	...	...	...									
24	República Dominicana	...	...	...	...	...									
25															
26	<b>RURAL - SOBREPESO</b>	[A]	Años												
27	País	1996	2001	2002	2003	2006	/a								
28	Costa Rica	35.1	...	...	...	...									
29	El Salvador	...	...	35.9	...	30.4									
30	Guatemala	...	...	...	33.4	...									
31	Honduras	...	...	...	26.5	...									
32	Nicaragua	...	27.2	...	...	30.2									
33	Panamá	...	...	...	...	...									
34	República Dominicana	...	...	...	...	...									
35	Información revisada el 15/JUL/2015														
36	Fuentes														
37	[A] SICA: Sistema de la Integración Centroamericana - Sistema Integrado de Información Regional en Seguridad Alimentaria y Nutricional (SIRSIAN+) - <a href="http://www.sica.int/sirsan/">http://www.sica.int/sirsan/</a>														
38	Notas:														
39	a/ Cifras preliminares.														
40	Process time ~0.484375 seg.														

## 6. Establecer temas de indicador

En el caso de los indicadores externos, hay que volverlos a agregar. En el caso de los propios, entonces se ingresan por establecer áreas de indicador.

Acá se escoge el indicador, por ejemplo el 2725 Superficie Cosechada de principales cultivos

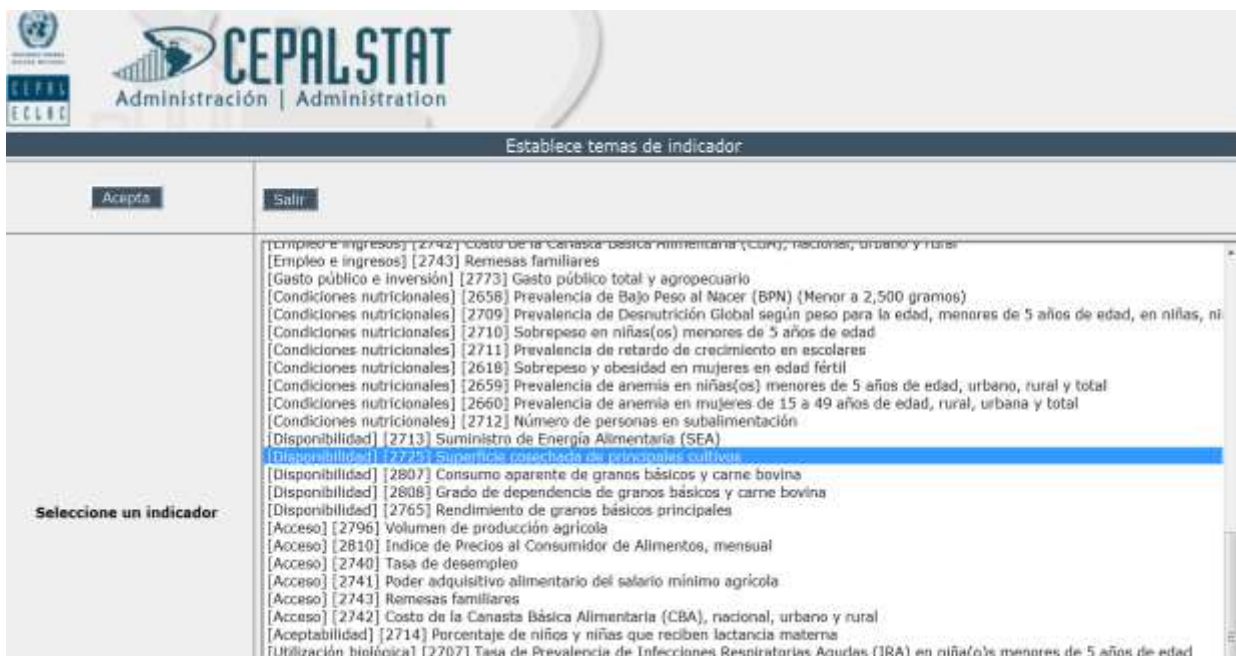

En la siguiente página, el indicador aparece con un “check” porque pertenece a Superficies y rendimientos, si se le da otro “check” a Disponibilidad, el indicador aparecería en estos dos componentes.

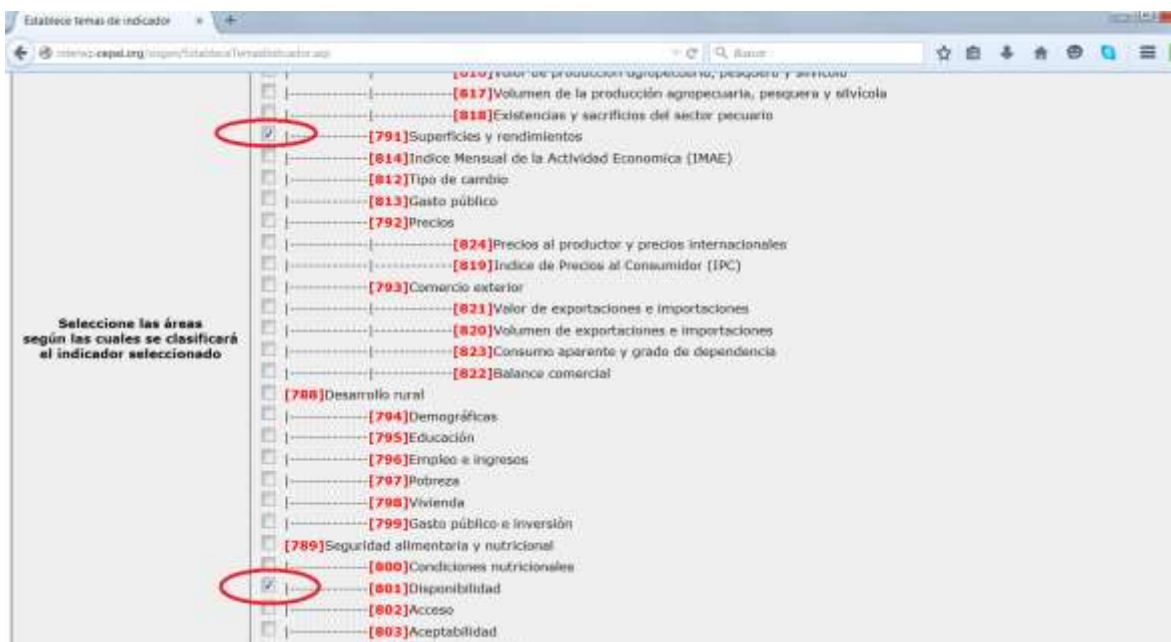

**Anexo B**

Listado de las salidas a las consultas de la BD-SIAGRO-GIPP para Costa Rica

**COSTA RICA**

**Producto Interno Bruto Total y Agropecuario en Moneda Nacional**

**Producto Interno Bruto Total y Agropecuario en Moneda Nacional**

*(Millones de Moneda Nacional)*

COSTA RICA		Años									
<i>Producto Interno Bruto / Valoración</i>	1990	1991	1992	1993	1994	1995	1996	1997	1998	1999	2000
<b>Producto Interno Bruto Total</b>											
Precios corrientes	...	876,910.6	1,153,204.7	1,370,292.3	1,658,236.5	2,105,687.0	2,459,957.0	2,984,019.8	3,626,830.0	4,512,763.3	4,914,534.3
Precios constantes	854,922.7	876,910.6	957,165.6	1,028,126.8	1,076,753.1	1,118,971.3	1,128,892.0	1,191,863.7	1,291,954.6	1,398,181.6	1,423,360.5
<b>Producto Interno Bruto Agropecuario</b>											
Precios corrientes	82,544.2	108,400.9	139,989.3	163,735.0	203,575.7	263,479.7	287,255.2	353,282.3	425,903.7	436,119.9	423,052.5
Precios constantes	2,366.1	108,400.9	112,345.9	116,467.6	120,255.4	129,073.5	131,411.1	133,359.7	144,296.2	150,830.8	151,855.4

**Producto Interno Bruto Total y Agropecuario en Moneda Nacional**

*(Millones de Moneda Nacional)*

COSTA RICA		Años									
<i>Producto Interno Bruto / Valoración</i>	2001	2002	2003	2004	2005	2006	2007	2008	2009	2010	2011
<b>Producto Interno Bruto Total</b>											
Precios corrientes	5,394,652.9	6,060,944.4	6,983,599.3	8,143,550.1	9,538,976.7	11,517,821.8	13,598,403.0	15,701,760.4	16,844,745.1	19,086,720.6	20,852,224.7
Precios constantes	1,438,681.5	1,480,434.7	1,575,249.3	1,642,346.4	1,739,021.0	1,891,700.8	2,041,813.7	2,097,588.4	2,076,282.7	2,179,148.4	2,277,596.9
<b>Producto Interno Bruto Agropecuario</b>											
Precios corrientes	429,097.7	467,695.2	554,021.7	635,786.6	775,343.1	924,380.7	1,030,587.1	1,011,879.4	1,137,500.3	1,249,977.4	1,212,912.1
Precios constantes	153,972.0	148,946.4	159,939.4	161,099.6	168,009.6	189,330.5	199,945.5	193,473.7	188,146.7	200,683.7	201,900.4

**Producto Interno Bruto Total y Agropecuario en Moneda Nacional**

*(Millones de Moneda Nacional)*

COSTA RICA		Años		
<i>Producto Interno Bruto / Valoración</i>	2012	2013	2014	
<b>Producto Interno Bruto Total</b>				
Precios corrientes	22,781,773.1	24,606,874.8	26,675,006.4	
Precios constantes	2,395,293.6	2,477,626.2	2,564,401.5	
<b>Producto Interno Bruto Agropecuario</b>				
Precios corrientes	1,258,562.8	1,259,093.0	1,328,096.2	
Precios constantes	212,060.8	211,483.7	219,378.9	

**Producto Interno Bruto Total y Agropecuario en Moneda Nacional**

**Producto Interno Bruto Total y Agropecuario en Millones de Dólares**

*(Millones de Dólares)*

COSTA RICA	Años										
	1990	1991	1992	1993	1994	1995	1996	1997	1998	1999	2000
<i>Producto Interno Bruto / Valoración</i>											
<b>Producto Interno Bruto Total</b>											
Precios corrientes	7,254.1	7,162.4	8,573.6	9,638.3	10,557.5	11,715.9	11,844.4	12,829.1	14,099.6	15,796.3	15,946.6
Precios constantes	14,283.2	14,606.8	15,943.6	17,125.6	17,935.6	18,638.8	18,804.1	19,853.0	21,520.2	23,289.7	23,709.1
<b>Producto Interno Bruto Agropecuario</b>											
Precios corrientes	816.8	885.4	1,040.8	1,151.7	1,296.1	1,466.0	1,383.1	1,518.9	1,655.7	1,526.6	1,372.7
Precios constantes	1,208.5	1,284.0	1,330.8	1,379.6	1,424.5	1,528.9	1,556.6	1,579.7	1,709.2	1,786.6	1,798.8

**Producto Interno Bruto Total y Agropecuario en Millones de Dólares**

*(Millones de Dólares)*

COSTA RICA	Años									
	2001	2002	2003	2004	2005	2006	2007	2008	2009	2010
<i>Producto Interno Bruto / Valoración</i>										
<b>Producto Interno Bruto Total</b>										
Precios corrientes	16,403.6	16,844.5	17,517.6	18,595.3	19,964.9	22,526.5	26,322.0	29,837.9	29,382.7	36,298.3
Precios constantes	23,964.3	24,659.8	26,239.1	27,356.8	28,967.1	31,510.3	34,010.7	34,939.8	34,584.9	36,298.3
<b>Producto Interno Bruto Agropecuario</b>										
Precios corrientes	1,304.8	1,299.8	1,389.7	1,451.8	1,622.8	1,807.9	1,994.9	1,922.9	1,984.2	2,377.2
Precios constantes	1,823.8	1,764.3	1,894.5	1,908.3	1,990.1	2,242.7	2,368.4	2,291.8	2,228.7	2,377.2

**Producto Interno Bruto Total y Agropecuario en Millones de Dólares**

*(Millones de Dólares)*

COSTA RICA	Años			
	2011	2012	2013	2014
<i>Producto Interno Bruto / Valoración</i>				
<b>Producto Interno Bruto Total</b>				
Precios corrientes	41,237.3	45,300.7	49,236.7	49,552.6
Precios constantes	37,938.2	39,898.7	41,270.1	42,715.5
<b>Producto Interno Bruto Agropecuario</b>				
Precios corrientes	2,398.7	2,502.6	2,519.4	2,467.1
Precios constantes	2,391.6	2,511.9	2,505.1	2,598.6

Valor de producción agropecuaria, pesquera y silvícola

Valor de la producción agrícola

(Millones de Moneda Nacional)

COSTA RICA

	Años															
<i>Producción agrícola</i>	1980	1981	1982	1983	1984	1985	1986	1987	1988	1989	1990	1991	1992	1993	1994	1995
Arroz	130.10	125.50	83.20	140.50	149.50	127.80	113.60	86.30	97.70	123.20	108.10	3,479.30	3,026.30	2,598.60	3,204.50	3,168.40
Frijol	9.80	10.50	13.90	12.20	17.70	19.40	24.60	27.30	22.50	18.40	26.70	1,562.20	1,550.80	1,299.20	1,566.40	1,412.40
Maíz	23.30	25.60	25.80	29.40	34.50	36.00	41.80	32.70	27.40	25.50	20.60	607.00	462.80	400.50	424.60	295.70
Sorgo	6.40	4.70	4.20	4.80	5.70	5.80	5.70	2.90	1.70	0.90	0.40	0.10	...	...	...	...
Banano	381.30	392.70	401.20	401.10	404.40	342.10	374.00	390.50	419.00	507.10	547.90	21,525.40	25,109.50	24,089.30	24,223.60	26,865.10
Café	404.90	430.40	450.50	485.30	535.70	484.10	470.30	568.40	617.50	619.60	596.90	20,043.30	17,295.60	19,377.70	15,856.10	19,429.50
Caña de Azúcar	83.20	84.30	86.90	90.40	104.30	98.30	99.50	95.00	99.30	89.10	97.70	5,245.80	5,698.20	6,061.70	5,936.40	6,547.30
Piña	2,323.00	2,689.80	2,347.50	3,974.60	5,918.60	6,665.20	17,436.80	21,787.70	29,343.70	111,261.60	103,558.90	3,056.10	3,719.40	4,386.80	4,912.40	5,584.70
Papaya	304.10	313.60	323.10	736.30	712.70	712.70	712.70	712.70	1,140.30	2,394.50	1,561.80	2,329.90	1,995.40	4,063.30	5,764.50	5,321.20
Tomate	4,528.10	4,653.90	4,905.50	5,031.30	5,157.10	5,157.10	5,308.00	5,433.80	5,609.90	2,138.30	2,264.10	1,174.30	1,185.80	1,203.00	1,225.00	1,248.80
Ajonjolí	0.10	0.10	0.10	0.10	0.10	0.10	0.10	0.10	0.10	0.10	0.10	0.10	0.10	0.10	0.10	0.10
Palma Africana	...	...	...	...	...	...	...	...	...	...	...	1,418.50	1,791.20	2,016.10	1,556.30	1,735.50
Cacao	10.10	9.70	7.30	4.50	8.60	9.50	8.00	7.40	9.20	8.90	9.00	326.20	244.50	220.90	177.40	224.00
Papa	22.00	15.60	23.70	34.60	20.80	39.50	39.50	33.60	32.70	48.10	39.70	1,347.00	1,534.20	1,417.10	1,413.90	1,303.90

Valor de la producción agrícola

(Millones de Moneda Nacional)

COSTA RICA

	Años														
<i>Producción agrícola</i>	1996	1997	1998	1999	2000	2001	2002	2003	2004	2005	2006	2007	2008	2009	2010
Arroz	3,667.8	3,646.9	4,110.5	5,014.8	4,597.1	3,299.5	3,130.4	2,942.9	3,068.5	2,690.4	2,852.9	2,919.6	3,719.9	4,497.2	4,183.7
Frijol	854.1	606.2	436.8	598.4	587.0	581.8	501.4	664.6	445.4	426.9	497.3	348.0	318.7	342.7	483.0
Maíz	410.5	314.9	298.1	291.1	205.7	140.9	163.9	214.1	181.2	234.3	249.2	289.0	167.7	271.5	250.2
Sorgo	...	...	...	...	...	...	...	...	...	...	...	...	...	...	...
Banano	28,160.0	25,838.7	31,559.6	30,552.9	28,176.8	26,643.0	24,093.4	28,780.3	28,141.9	24,001.1	30,777.0	32,633.0	28,744.5	23,026.4	26,685.6
Café	14,787.4	17,303.8	17,193.2	18,621.6	18,643.4	17,899.9	14,913.4	16,076.0	12,189.9	12,552.9	10,906.4	12,185.0	10,808.8	9,489.5	9,778.3
Caña de Azúcar	6,509.8	6,520.1	7,140.0	7,039.3	6,735.2	6,654.7	6,830.0	6,969.5	7,809.8	7,184.0	7,235.0	7,544.2	6,310.1	6,445.3	7,004.1
Piña	5,472.2	7,565.5	7,926.5	9,306.8	9,709.1	11,773.4	13,972.9	17,493.3	22,259.4	30,259.9	39,854.0	46,931.6	50,338.4	50,438.3	56,105.5
Papaya	5,321.2	5,321.2	1,497.9	3,154.2	2,735.3	2,588.3	2,514.1	2,957.5	3,213.1	3,379.4	2,954.2	3,899.9	6,385.4	6,096.6	6,157.4
Tomate	1,283.2	1,301.9	1,354.4	1,370.8	1,416.9	1,486.4	1,679.1	1,435.4	1,394.7	1,252.0	1,324.3	1,318.0	1,356.0	1,541.0	1,249.0
Ajonjolí	0.1	0.1	0.1	0.1	0.1	0.1	0.1	0.1	0.1	0.1	0.1	0.1	0.1	0.1	0.1
Palma Africana	2,008.4	1,862.0	1,580.6	2,441.5	2,368.0	2,592.1	2,222.1	2,261.5	2,638.7	3,113.1	3,516.0	3,283.1	3,413.9	3,547.3	3,932.2
Cacao	114.4	203.7	132.0	103.8	73.7	76.7	66.4	75.1	71.9	206.3	249.5	232.8	245.4	206.6	223.3
Papa	1,983.6	2,203.0	2,224.2	1,803.2	1,857.1	2,082.7	2,000.2	2,222.3	1,402.7	1,672.8	1,221.1	1,441.9	1,483.9	1,690.6	1,285.7

Valor de la producción agrícola  
(Millones de Moneda Nacional)

COSTARICA	Años			
	2011	2012	2013	2014
<i>Producción agrícola</i>				
Arroz	4,030.6	3,463.8	3,339.7	2,873.7
Frijol	658.2	555.5	663.1	717.8
Maíz	276.9	221.1	196.2	133.0
Sorgo	...	...	...	...
Banano	28,485.5	30,247.0	29,744.9	30,637.2
Café	10,642.4	11,980.5	9,008.1	8,758.3
Caña de Azúcar	6,071.4	7,615.0	8,244.5	8,411.0
Piña	57,568.1	62,103.1	64,929.5	71,604.2
Papaya	5,777.3	7,601.7	7,620.7	...
Tomate	1,517.0	1,305.0	1,498.0	1,288.0
Ajonjolí	0.1	0.1	0.1	...
Palma Africana	4,196.0	4,440.8	5,210.9	5,437.4
Cacao	196.6	282.4	205.4	205.4
Papa	1,194.8	1,442.9	1,064.3	1,324.8

Valor de producción pecuaria  
(Millones de moneda nacional)

COSTA RICA

	Años												
<i>Producción pecuaria</i>	1990	1991	1992	1993	1994	1995	1996	1997	1998	1999	2000	2001	2002
Ganado bovino	194.4	10,064.5	6,887.8	8,713.8	9,823.4	9,961.7	11,810.8	8,081.5	9,011.4	9,954.0	10,233.7	8,670.1	7,866.0
Ganado porcino	38.6	1,464.4	1,383.3	1,474.6	1,609.5	1,610.3	1,438.8	1,549.7	1,819.1	2,112.4	2,341.4	2,781.7	2,738.8
Avícola	19.3	2,344.2	2,775.4	3,345.3	3,389.6	3,601.5	3,666.1	3,483.7	3,795.1	4,368.2	4,757.5	5,015.8	5,476.1
Leche	208.4	9,016.8	10,484.6	11,151.0	11,242.0	11,792.4	11,289.6	12,036.2	13,224.5	14,283.7	14,590.9	14,900.9	15,282.8
Huevos	50.5	915.9	1,038.3	1,189.5	1,184.9	1,428.7	1,238.9	1,254.2	1,113.6	1,152.1	1,237.2	1,353.8	1,362.6

Valor de producción pecuaria  
(Millones de moneda nacional)

COSTA RICA

	Años											
<i>Producción pecuaria</i>	2003	2004	2005	2006	2007	2008	2009	2010	2011	2012	2013	2014
Ganado bovino	8,356.9	8,451.0	9,052.0	8,921.5	8,830.4	9,102.2	9,587.6	9,590.6	9,423.4	9,290.5	9,163.4	8,799.6
Ganado porcino	2,708.3	2,918.3	3,002.6	3,556.4	3,799.4	3,979.1	3,852.4	3,783.7	3,602.6	3,789.4	3,630.7	3,643.5
Avícola	4,659.6	5,021.5	5,457.1	5,808.6	6,018.3	5,537.9	4,841.2	5,353.1	5,181.8	5,071.1	4,973.7	5,087.7
Leche	15,758.5	15,090.4	15,537.9	16,527.9	17,345.9	17,870.4	18,322.5	19,119.6	19,344.6	20,299.2	20,773.6	20,979.9
Huevos	1,379.6	1,450.7	1,367.2	1,394.3	1,381.6	1,275.9	1,278.1	1,330.5	1,366.4	1,362.1	1,458.5	1,468.7

Valor de la producción pesquera (captura y acuicultura)  
(Millones de Moneda Nacional)

	Años																			
<i>País</i>	1980	1981	1982	1983	1984	1985	1986	1987	1988	1989	1990	1991	1992	1993	1994	1995	1996	1997	1998	1999
Costa Rica	30.9	25.1	21.9	20.6	27.2	32.1	35.0	33.2	30.1	31.7	36.0	2,017.0	2,035.1	2,019.5	3,245.4	2,667.5	3,723.8	3,852.9	3,853.9	3,817.9

Valor de la producción pesquera (captura y acuicultura)  
(Millones de Moneda Nacional)

	Años															
<i>País</i>	2000	2001	2002	2003	2004	2005	2006	2007	2008	2009	2010	2011	2012	2013	2014	2015
Costa Rica	4,465.1	4,585.0	4,738.3	5,052.2	4,399.1	4,415.1	4,063.8	4,486.0	4,516.6	4,373.5	4,607.4	4,747.8	4,976.8	5,112.5	4,767.4	...

Valor de la producción silvícola  
(Millones de Moneda Nacional)

	Años																			
<i>País</i>	1980	1981	1982	1983	1984	1985	1986	1987	1988	1989	1990	1991	1992	1993	1994	1995	1996	1997	1998	1999
Costa Rica	64.3	80.6	64.2	47.2	50.0	62.8	87.9	65.9	73.8	73.8	78.5	3,442.7	3,073.3	3,138.8	5,068.3	3,299.6	2,768.2	3,278.8	3,560.8	3,608.6

Valor de la producción silvícola

(Millones de Moneda Nacional)

País	Años													
	2000	2001	2002	2003	2004	2005	2006	2007	2008	2009	2010	2011	2012	2013
Costa Rica	3,845.7	4,989.3	4,333.5	4,500.2	4,098.5	5,098.5	5,790.8	5,965.0	5,524.0	4,698.0	4,827.0	4,871.0	4,871.0	...

Volumen de la producción agropecuaria, pesquera y silvícola

Volumen de producción agrícola

(Millones de Toneladas)

COSTA RICA	Años														
	1980	1981	1982	1983	1984	1985	1986	1987	1988	1989	1990	1991	1992	1993	
<b>Producto agrícola</b>															
Arroz	243.6	202.0	148.4	281.4	222.7	244.1	184.8	153.7	205.5	238.0	217.6	213.2	202.5	172.8	
Frijol	11.5	12.3	16.3	14.4	20.8	22.9	29.0	32.2	22.8	22.5	34.3	34.3	35.6	33.4	
Maíz	88.0	82.9	86.7	105.4	102.9	126.6	119.3	97.0	84.4	82.7	66.5	51.5	39.4	36.1	
Sorgo	33.7	41.7	29.7	27.7	39.1	37.2	71.4	37.2	18.7	11.3	5.9	2.6	0.6	...	
T trigo	...	...	...	...	...	...	...	...	...	...	...	...	...	...	
Café	88.7	119.1	101.8	122.9	117.3	151.2	94.4	145.1	143.4	165.4	144.6	155.2	164.7	154.1	
Caña de azúcar	2,203.6	2,128.8	2,225.4	2,618.4	2,449.2	2,484.4	2,357.2	2,479.5	2,193.3	2,436.2	2,629.1	2,839.9	2,987.0	2,985.3	
Azúcar	2,516.5	2,521.9	2,446.2	2,543.5	2,935.8	2,949.6	2,801.8	2,674.6	2,680.5	2,370.0	2,630.0	2,830.0	3,040.0	3,180.0	
Algodón	2.2	1.7	1.7	3.9	5.8	4.5	1.7	1.3	2.2	1.2	1.2	0.0	0.0	0.0	
Banano	887.5	931.4	919.0	946.9	937.5	803.6	882.3	942.5	1,026.7	1,479.8	1,558.3	1,465.7	1,658.0	1,834.0	
Palma africana	156.5	186.5	199.0	215.0	224.2	176.1	225.5	235.8	303.6	251.6	332.6	291.5	356.9	364.0	
Ajonjolí	80.0	80.0	80.0	80.0	80.0	80.0	80.0	80.0	80.0	80.0	107.0	85.0	90.0	100.0	
Semilla de algodón	...	9,472.0	3,130.0	2,181.0	2,107.0	2,083.0	1,050.0	782.0	1,896.0	493.0	480.0	229.0	215.0	149.0	
Cacahuete/maní	23,100.0	27,000.0	12,700.0	400.0	300.0	1,700.0	500.0	200.0	200.0	200.0	200.0	200.0	200.0	200.0	
Soya	...	...	...	1,967.0	1,826.0	1,227.0	826.0	830.0	450.0	450.0	450.0	200.0	20.0	0.0	
Melón	21.7	28.1	36.9	1.2	1.3	1.5	2.0	2.5	9.8	30.5	48.6	50.0	86.9	87.1	
Piña	9.5	9.4	10.1	10.0	42.1	27.3	71.3	89.1	120.0	150.0	160.0	170.0	180.0	190.0	
Naranja	75.0	76.0	77.0	77.5	77.5	80.0	81.0	81.5	82.0	83.0	110.2	133.0	134.0	160.0	
Limón	0.0	0.0	0.0	0.0	0.0	0.0	0.0	0.0	0.5	0.5	0.5	0.5	0.5	0.5	
Toronja	...	...	...	...	...	...	...	...	...	...	13.3	13.6	14.0	14.4	
Plátano	90.0	89.9	97.9	92.8	80.8	78.4	79.8	82.2	85.2	90.0	92.5	96.8	92.8	101.1	
Papaya	3.2	3.3	3.4	7.7	7.5	7.5	7.5	7.5	12.0	25.2	16.4	24.5	21.0	42.8	
Mago	...	25.0	24.9	25.0	25.0	5.0	5.0	6.0	7.0	7.0	105.3	113.5	115.0	125.0	
Sandía	...	...	...	...	...	...	...	...	...	20.0	25.0	30.0	35.0	40.0	
Papa	27.4	19.2	28.8	42.0	37.6	50.7	43.2	40.0	42.9	66.7	49.5	54.5	64.7	52.7	
Tomate	18.3	18.5	19.5	20.0	20.5	20.5	21.1	21.6	22.3	23.0	9.0	10.5	8.9	8.7	
Cebolla	4.2	2.9	3.7	7.2	6.8	7.2	9.5	11.3	16.2	14.6	16.1	20.4	22.4	25.6	
Repollo	8.2	8.3	8.5	8.6	8.7	8.8	8.9	9.0	9.2	9.2	9.3	9.4	9.5	9.6	
Yuca	18.1	19.1	21.0	21.8	27.8	26.6	27.7	32.1	31.4	33.2	46.4	83.6	72.1	56.5	

Volumen de producción agrícola

(Millones de Toneladas)

<b>COSTA RICA</b>	<b>Años</b>													
<i>Producto agrícola</i>	<b>1994</b>	<b>1995</b>	<b>1996</b>	<b>1997</b>	<b>1998</b>	<b>1999</b>	<b>2000</b>	<b>2001</b>	<b>2002</b>	<b>2003</b>	<b>2004</b>	<b>2005</b>	<b>2006</b>	<b>2007</b>
Arroz	205.4	183.2	236.5	248.5	222.6	257.0	266.4	216.7	189.7	183.9	197.2	183.3	175.8	259.7
Frijol	35.3	34.3	20.4	14.0	12.8	17.5	16.2	15.4	12.7	15.1	10.5	10.1	11.1	8.4
Maíz	34.5	26.8	29.8	33.3	24.1	28.1	18.5	12.8	11.6	14.6	12.6	13.2	13.0	19.5
Sorgo	...	...	...	...	...	...	...	...	...	...	...	...	...	...
Trigo	...	...	...	...	...	...	...	...	...	...	...	...	...	...
Café	146.1	148.3	153.2	132.1	152.4	147.9	150.5	138.8	140.3	132.3	125.4	148.8	119.7	143.4
Caña de azúcar	3233.2	3438.7	3153.3	3681.9	3669.9	3362.9	3398.3	3472.1	3462.3	3959.2	3804.1	3615.6	4152.8	4087.6
Azúcar	3200.0	3640.0	3350.0	3880.0	3870.0	3700.0	369.4	364.9	364.3	413.4	404.7	382.8	417.4	395.9
Algodón	178.7	14.7	173.2	8.8	5.3	4.4	2.3	0.3	0.2	0.2	0.2	0.6	0.3	0.2
Banano	1873.9	2033.5	1904.7	1832.1	2098.6	2113.2	1887.1	1741.8	1643.3	1923.2	1814.1	1629.4	1980.2	2079.1
Palma africana	474.6	490.0	422.0	489.0	444.0	492.0	609.1	666.1	571.2	581.0	670.0	780.0	872.4	825.0
Ajonjolí	110.0	120.0	154.0	121.0	123.0	125.0	121.0	141.0	107.0	112.0	147.0	162.0	152.0	135.0
Semilla de algodón	160.0	170.0	150.0	130.0	140.0	120.0	125.0	160.0	120.0	125.0	120.0	340.0	340.0	500.0
Cacahuete/maní	200.0	200.0	200.0	200.0	200.0	200.0	210.0	230.0	197.0	200.0	231.0	241.0	198.0	225.0
Soya	...	...	...	...	...	...	...	...	...	...	...	...	...	...
Melón	109.3	92.0	104.7	120.3	135.8	148.6	176.8	190.9	188.9	222.7	226.8	243.9	291.3	251.8
Piña	240.0	424.5	573.7	641.9	651.0	858.0	903.1	950.4	992.0	984.2	1077.3	1605.2	1556.5	1547.1
Naranja	129.6	150.0	165.0	298.5	329.4	283.2	405.0	436.6	367.0	367.0	447.2	382.7	448.8	424.0
Limón	0.5	0.5	0.6	0.8	0.8	1.0	4.6	10.0	10.0	9.6	9.6	24.0	24.0	26.0
Toronja	14.8	15.2	15.6	15.9	16.3	16.0	17.9	17.9	17.9	17.9	17.9	17.9	17.9	18.0
Plátano	87.6	45.4	48.9	52.4	55.9	70.2	57.4	81.9	59.1	65.7	70.0	45.2	76.6	86.4
Papaya	60.7	56.0	56.0	56.0	15.8	33.2	28.8	27.2	26.5	31.1	33.8	35.6	31.1	41.0
Mago	155.2	201.9	211.8	205.0	206.2	213.1	32.8	32.0	36.0	36.0	41.0	41.0	41.0	49.2
Sandía	45.0	50.0	55.0	60.0	65.0	70.0	76.7	77.0	77.0	77.0	86.7	46.6	46.6	46.9
Papa	43.2	43.6	55.1	53.8	79.5	68.9	78.0	89.2	86.8	80.8	76.4	74.9	55.8	66.1
Tomate	8.4	8.3	8.4	10.1	31.7	19.2	27.3	49.7	55.6	47.0	45.0	41.4	43.5	53.6
Cebolla	28.3	16.1	16.4	12.9	13.4	21.5	15.4	32.9	28.4	26.4	33.9	32.6	53.4	37.1
Repollo	9.7	9.8	9.8	9.8	9.6	9.6	9.6	9.6	9.6	9.6	9.7	9.6	9.6	11.3
Yuca	73.5	87.0	56.6	47.1	78.1	96.5	67.4	106.3	70.3	81.4	80.6	85.1	94.8	96.9

Volumen de producción agrícola

(Millones de Toneladas)

COSTA RICA		Años					
Producto agrícola	2008	2009	2010	2011	2012	2013	2014
Arroz	221.5	259.7	267.8	279.0	214.3	224.6	223.6
Frijol	7.8	8.9	12.8	15.7	14.3	15.7	16.3
Maíz	12.8	23.9	18.8	18.5	17.3	14.0	10.7
Sorgo	...	...	...	...	...	...	...
Trigo	...	...	...	...	...	...	...
Café	132.6	108.2	115.1	118.5	148.3	90.6	114.9
Caña de azúcar	3596.7	3635.4	3734.7	3418.2	4005.8	4411.1	4492.1
Azúcar	365.5	363.1	360.5	353.5	419.5	447.5	481.5
Algodón	0.2	0.3	0.3	0.6	0.7	0.7	0.8
Banano	1886.8	1588.7	1844.5	2125.2	2136.4	2175.0	2194.9
Palma africana	863.2	897.8	985.8	1050.0	111.3	1304.0	884.4
Ajonjolí	129.0	143.0	138.0	152.0	150.0	150.0	...
Semilla de algodón	700.0	300.0	340.0	360.0	370.0	370.0	...
Cacahuete/maní	210.0	192.0	196.0	219.0	220.0	220.0	...
Soya	...	...	...	...	...	...	...
Melón	209.1	198.6	198.9	160.8	132.0	125.6	172.2
Piña	1667.5	1682.0	1976.8	2469.0	2616.5	2685.1	2915.6
Naranja	278.0	277.5	252.0	159.4	280.0	280.0	220.0
Limón	21.8	24.2	26.3	28.0	30.0	31.3	...
Toronja	15.0	16.7	18.1	19.4	20.0	20.2	...
Plátano	85.2	60.0	90.0	90.0	80.0	100.0	...
Papaya	67.2	64.2	64.8	60.8	80.0	80.2	...
Mago	38.8	38.6	38.5	39.2	45.2	43.0	...
Sandía	49.3	48.7	49.7	44.4	52.4	65.7	...
Papa	66.1	74.6	55.7	60.0	69.3	49.6	...
Tomate	59.5	61.7	51.6	60.9	52.6	60.2	51.2
Cebolla	37.6	35.4	34.9	36.8	35.4	41.8	38.3
Repollo	11.3	8.5	8.3	7.5	8.0	7.9	...
Yuca	93.0	178.9	130.2	195.1	147.4	145.0	175.5

Volumen de producción pecuaria

(Miles de toneladas, excepto leche en miles de litros)

COSTA RICA		Años																			
Producción pecuaria	1980	1981	1982	1983	1984	1985	1986	1987	1988	1989	1990	1991	1992	1993	1994	1995	1996	1997	1998	1999	2000
Carne bovina	71.8	87.6	61.6	61.4	77.0	94.6	109.3	97.0	87.4	81.1	87.5	94.0	80.9	81.9	95.5	93.6	96.4	86.1	82.0	84.4	82.3
Carne porcina	9.7	10.3	8.8	8.8	11.0	12.3	10.3	9.2	13.8	14.3	14.3	17.3	19.3	19.1	23.1	23.6	20.1	21.2	24.8	29.0	30.8
Carne de aves	17.9	15.3	13.3	18.3	19.6	20.0	21.4	26.0	29.7	38.5	43.0	47.5	50.0	51.2	55.6	60.4	65.9	62.8	65.5	74.5	73.2
Leche	318.1	320.2	307.3	337.4	356.9	377.1	403.2	411.9	417.3	422.6	429.0	450.0	482.0	509.7	519.0	538.2	536.0	596.0	654.3	706.7	721.9
Huevo	16.1	12.0	12.4	13.3	12.2	12.1	14.6	15.6	17.1	17.6	16.4	19.4	19.6	20.2	21.6	21.8	22.6	33.2	40.2	39.8	41.0

Volumen de producción pecuaria

(Miles de toneladas, excepto leche en miles de litros)

COSTA RICA		Años												
Producción pecuaria	2001	2002	2003	2004	2005	2006	2007	2008	2009	2010	2011	2012	2013	2014
Carne bovina	74.3	68.3	74.1	70.0	80.7	75.3	80.8	87.5	94.6	97.5	96.0	87.5	85.0	88.2
Carne porcina	35.7	36.0	35.8	37.9	38.7	40.7	48.0	50.2	49.6	46.1	51.8	54.3	53.7	56.7
Carne de aves	77.2	76.7	71.8	84.5	91.0	98.3	110.4	106.6	110.5	105.1	100.2	108.0	114.6	115.8
Leche	737.2	761.9	785.6	752.3	774.6	823.8	864.3	890.0	911.8	951.7	966.3	1,014.7	1,066.3	1,077.0
Huevo	46.5	47.7	47.1	49.9	48.2	47.2	41.9	52.2	51.7	53.5	53.8	54.6	60.5	60.5

Volumen de captura y acuicultura

(Miles de toneladas, excepto para langosta en toneladas)

COSTA RICA		Años																			
Producción pesquera	1980	1981	1982	1983	1984	1985	1986	1987	1988	1989	1990	1991	1992	1993	1994	1995	1996	1997	1998	1999	2000
Captura y acuicultura	19.0	15.0	13.0	13.0	17.0	20.0	23.0	22.0	20.0	21.0	23.8	20.8	19.2	17.5	18.9	19.3	27.2	26.0	26.2	31.0	35.5

Volumen de captura y acuicultura

(Miles de toneladas, excepto para langosta en toneladas)

COSTA RICA		Años												
Producción pesquera	2000	2001	2002	2003	2004	2005	2006	2007	2008	2009	2010	2011	2012	2013
Captura y acuicultura	35.5	34.8	33.0	29.4	20.9	22.3	22.0	21.7	21.8	21.8	22.8	24.1	26.7	25.0

Volumen de la producción silvícola

(Miles de Metros Cúbicos)

COSTA RICA

	Años															
<i>Producción silvícola</i>	1980	1981	1982	1983	1984	1985	1986	1987	1988	1989	1990	1991	1992	1993	1994	1995
Madera	8,538.0	8,520.0	8,263.8	8,098.0	8,305.4	8,370.8	8,377.9	8,679.2	8,744.5	8,543.3	8,493.0	8,451.2	8,901.3	8,922.0	9,334.7	9,427.1
Madera aserrada	524.4	534.4	378.4	306.4	412.4	412.4	412.4	503.4	515.4	439.4	412.2	412.2	772.2	798.2	746.0	780.0
Madera en rollo	4,644.3	4,570.5	4,392.0	4,283.5	4,399.3	4,434.4	4,440.5	4,646.9	4,687.6	4,566.4	4,533.9	4,484.5	4,601.0	4,616.9	5,092.9	5,151.0
Madera para combustible (leña)	3,369.3	3,415.0	3,493.5	3,508.0	3,493.8	3,523.9	3,525.0	3,528.9	3,541.6	3,537.4	3,546.9	3,554.5	3,528.0	3,506.9	3,495.9	3,496.0

Volumen de la producción silvícola

(Miles de Metros Cúbicos)

COSTA RICA

	Años															
<i>Producción silvícola</i>	1996	1997	1998	1999	2000	2001	2002	2003	2004	2005	2006	2007	2008	2009	2010	
Madera	9,474.9	9,462.7	8,519.1	8,176.3	8,330.1	8,618.0	8,287.3	8,224.6	8,378.7	8,617.0	8,810.4	9,075.5	8,886.1	8,592.4	8,620.1	
Madera aserrada	780.0	780.0	417.5	306.0	370.5	474.5	371.5	357.0	414.0	476.0	587.0	669.5	614.5	524.0	540.0	
Madera en rollo	5,178.0	5,175.3	4,601.3	4,377.7	4,473.3	4,669.2	4,452.4	4,413.8	4,519.3	4,703.0	4,799.7	4,995.5	4,873.3	4,681.2	4,703.0	
Madera para combustible (leña)	3,517.0	3,507.3	3,500.3	3,492.7	3,486.3	3,474.2	3,463.4	3,453.8	3,445.3	3,438.0	3,423.7	3,410.5	3,398.3	3,387.2	3,377.0	

Volumen de la producción silvícola

(Miles de Metros Cúbicos)

COSTA RICA

	Años			
<i>Producción silvícola</i>	2011	2012	2013	2014
Madera	8,351.8	8,536.3	8,513.7	8,513.7
Madera aserrada	459.0	529.0	529.0	529.0
Madera en rollo	4,528.9	4,655.7	4,644.3	4,644.3
Madera para combustible (leña)	3,363.9	3,351.7	3,340.3	3,340.3

Existencias del subsector pecuario

(Miles de Cabezas)

COSTA RICA

[A]

Años

<i>Existencias</i>	1980	1981	1982	1983	1984	1985	1986	1987	1988	1989	1990	1991	1992	1993	1994	1995
<b>Ganado Bovino</b>	2,181.4	2,275.0	2,276.3	2,364.8	2,429.0	2,309.0	2,306.0	2,294.0	2,190.2	2,168.0	2,201.0	2,175.0	2,132.0	2,122.0	1,894.0	1,645.0
<b>Ganado Caprino</b>	1.4	1.4	1.5	1.6	1.6	1.6	1.6	1.6	1.6	1.6	1.6	1.6	1.6	1.6	1.6	1.6
<b>Ganado Ovino</b>	2.3	2.4	2.5	2.5	2.5	2.5	2.5	2.5	2.5	2.5	2.5	2.5	2.5	2.5	2.5	2.5
<b>Ganado Porcino</b>	223.0	240.0	243.0	236.0	223.0	220.0	183.0	160.0	237.0	250.0	270.0	290.0	310.0	340.0	350.0	350.0
<b>Aves de Corral</b>	5,500.0	5,300.0	5,300.0	7,000.0	7,400.0	7,500.0	7,500.0	8,000.0	10,000.0	10,300.0	9,500.0	10,500.0	11,000.0	11,600.0	12,000.0	13,500.0

**Existencias del subsector pecuario**

*(Miles de Cabezas)*

**COSTA RICA** [A]

*Años*

<i>Existencias</i>	1996	1997	1998	1999	2000	2001	2002	2003	2004	2005	2006	2007	2008	2009
<b>Ganado Bovino</b>	1,585.0	1,529.0	1,527.0	1,427.5	1,358.2	1,288.9	1,219.5	1,150.2	1,080.9	1,000.0	1,100.0	1,200.0	1,287.1	1,347.5
<b>Ganado Caprino</b>	1.6	1.6	1.7	2.0	2.5	3.0	3.6	4.7	4.7	4.7	5.4	5.0	5.0	5.0
<b>Ganado Ovino</b>	2.5	2.5	2.5	3.1	2.7	2.5	2.8	2.7	2.7	2.7	2.7	2.7	2.7	2.7
<b>Ganado Porcino</b>	300.0	315.0	360.0	260.0	275.0	300.0	534.0	539.0	566.0	573.5	651.3	711.3	739.8	734.8
<b>Aves de Corral</b>	14,600.0	14,000.0	15,350.0	17,500.0	17,135.0	16,900.0	18,200.0	19,500.0	19,500.0	19,500.0	23,300.0	25,200.0	23,500.0	22,100.0

**Existencias del subsector pecuario**

*(Miles de Cabezas)*

**COSTA RICA** [A]

*Años*

<i>Existencias</i>	2009	2010	2011	2012	2013	2014
<b>Ganado Bovino</b>	1,347.5	1,348.8	1,350.0	1,300.0	1,300.0	...
<b>Ganado Caprino</b>	5.0	5.0	5.1	5.2	5.2	...
<b>Ganado Ovino</b>	2.7	2.7	2.8	2.9	2.9	...
<b>Ganado Porcino</b>	734.8	718.7	759.7	813.2	434.0	...
<b>Aves de Corral</b>	22,100.0	24,442.6	22,900.0	23,600.0	23,200.0	...

[A] MAG-CR: Ministerio de Agricultura y Ganadería de Costa Rica - Anuarios Estadísticos y Boletines Estadísticos Agropecuarios, Secretaría Ejecutiva de Planificación Sectorial (SEPSA)

**Sacrificios y matanza del subsector pecuario**

*(Miles de Cabezas)*

**COSTA RICA**

*Años*

<i>Sacrificios</i>	1980	1981	1982	1983	1984	1985	1986	1987	1988	1989	1990	1991	1992	1993	1994	1995
--------------------	------	------	------	------	------	------	------	------	------	------	------	------	------	------	------	------

Ganado Bovino (matanza)	342.6	417.6	323.4	280.8	356.1	466.3	562.6	489.2	418.6	388.5	401.6	462.9	392.9	432.7	448.5	448.8
Ganado Porcino (matanza)	207.0	204.0	175.0	173.0	216.0	243.0	197.0	184.0	234.0	243.0	198.0	247.0	275.0	289.0	308.0	314.9

Sacrificios y matanza del subsector pecuario

(Miles de Cabezas)

COSTA RICA	Años														
Sacrificios	1996	1997	1998	1999	2000	2001	2002	2003	2004	2005	2006	2007	2008	2009	
Ganado Bovino (matanza)	466.9	411.7	383.6	385.4	377.0	327.3	282.9	312.1	333.9	339.0	328.6	338.1	372.9	409.2	
Ganado Porcino (matanza)	268.1	282.9	330.3	386.0	410.4	476.1	480.3	485.0	509.3	516.2	586.2	640.2	665.9	661.3	

Sacrificios y matanza del subsector pecuario

(Miles de Cabezas)

COSTA RICA	Años				
Sacrificios	2010	2011	2012	2013	2014
Ganado Bovino (matanza)	418.5	417.6	384.2	380.9	383.5
Ganado Porcino (matanza)	646.8	683.7	731.9	760.7	790.6

Superficies y rendimientos

Superficie cosechada de principales cultivos

(Miles de hectáreas)

COSTA RICA	Años																	
	1980	1981	1982	1983	1984	1985	1986	1987	1988	1989	1990	1991	1992	1993	1994	1995	1996	1997
<i>Producto agrícola</i>																		
Arroz	84.6	72.3	76.6	88.4	72.4	72.3	60.3	50.8	58.4	67.9	50.8	48.4	52.7	41.9	44.8	41.2	57.6	56.9
Frijol	46.9	49.1	56.3	62.1	61.2	69.3	75.5	61.5	58.8	49.4	40.2	31.7	23.6	19.2	18.1	14.4	18.9	17.4
Maíz	24.9	23.7	35.5	39.1	41.6	43.3	43.7	56.5	49.5	48.7	63.7	69.6	63.2	59.0	56.9	56.3	32.5	44.2
Sorgo	18.1	20.7	17.2	15.9	19.9	22.6	30.1	16.0	7.3	5.4	2.6	1.6	0.3	...	...	...	...	...
Trigo	...	...	...	...	...	...	...	...	...	...	...	...	...	...	...	...	...	...
Café	81.0	82.5	82.5	83.2	89.9	111.0	111.0	111.0	100.0	100.0	115.0	105.0	106.0	105.0	109.0	108.0	108.0	108.0
Caña de azúcar	36.5	36.5	36.5	36.5	36.5	32.9	31.5	30.6	30.1	29.5	29.5	37.0	38.0	38.7	39.8	42.8	42.9	44.2
Azúcar	25.8	26.7	27.4	26.5	24.1	20.5	20.3	21.0	21.0	24.7	31.8	33.4	38.1	49.4	52.7	52.2	52.0	49.2
Palma africana	13.7	14.0	15.0	16.5	16.8	17.0	17.7	18.0	20.4	23.0	23.2	23.9	24.6	26.6	26.7	28.2	27.2	26.6
Ajonjolí	0.2	0.2	0.2	0.2	0.2	0.2	0.2	0.2	0.2	0.2	0.1	0.2	0.2	0.2	0.2	0.2	0.3	0.2
Semilla de algodón	7.6	9.5	3.1	2.2	2.1	2.1	1.1	0.8	1.9	0.5	0.5	0.2	0.2	0.1	0.2	0.2	0.2	0.1
Cacahuete/maní	0.2	0.2	0.2	0.2	0.2	0.2	0.3	0.1	0.1	0.2	0.2	0.2	0.2	0.2	0.2	0.2	0.2	0.2
Soya	1.3	1.4	1.4	1.5	1.8	0.8	0.5	0.5	0.2	0.2	0.2	0.1	0.0	...	...	...	...	...
Melón	...	...	...	0.2	0.2	0.3	0.3	0.4	0.5	1.4	2.4	2.7	4.2	4.2	4.4	4.0	4.4	5.9
Piña	0.8	1.0	1.5	2.0	2.5	3.3	4.3	4.5	3.3	4.7	6.1	6.0	7.0	7.0	7.0	6.1	8.2	9.2
Naranja	9.2	9.3	8.0	7.9	7.6	7.5	7.3	7.0	6.5	6.9	10.8	13.1	14.0	18.0	22.3	22.5	23.5	23.5
Limón	...	...	...	...	...	...	...	...	0.0	0.0	0.0	0.0	0.0	0.0	0.0	0.0	0.1	0.1
Toronja	...	...	...	...	...	...	...	...	...	...	1.9	2.1	1.9	2.3	2.0	2.0	2.0	2.0
Plátano	2.5	2.5	2.5	2.5	3.0	3.0	3.0	3.0	3.0	3.5	4.2	6.8	7.0	7.5	6.5	6.5	7.0	7.5
Papaya	0.1	0.1	0.1	0.2	0.2	0.2	0.2	0.2	0.4	0.8	0.5	0.6	0.7	0.8	1.1	1.2	1.2	1.2
Mago	...	...	...	...	...	2.5	2.5	2.7	3.0	3.6	4.1	4.8	6.7	6.7	6.8	7.8	8.0	7.5
Sandía	...	...	...	...	...	...	...	...	...	0.9	1.1	1.4	1.6	1.9	2.2	2.4	2.5	2.5
Papa	2.6	2.7	2.9	3.0	2.7	2.7	2.2	2.5	3.0	3.2	2.3	2.3	2.6	2.2	2.0	2.2	2.5	2.2
Tomate	2.5	2.6	2.7	2.8	2.8	2.8	2.9	3.0	3.1	3.2	0.3	0.3	0.2	0.2	0.2	0.2	0.2	0.3
Cebolla	0.4	0.4	0.4	0.4	0.5	0.5	0.5	0.5	0.6	0.6	0.8	0.6	1.1	0.7	0.6	0.7	0.7	0.7
Repollo	1.1	1.1	1.1	1.1	1.2	1.2	1.2	1.2	1.2	1.2	1.2	1.3	1.3	1.3	1.3	1.3	1.4	1.8
Yuca	1.5	1.4	1.5	1.5	1.9	1.8	1.9	2.1	2.1	2.2	3.1	5.7	4.8	3.8	4.9	7.3	4.4	3.6

Superficie cosechada de principales cultivos

(Miles de hectáreas)

COSTA RICA

Producto agrícola

	Años																
	1998	1999	2000	2001	2002	2003	2004	2005	2006	2007	2008	2009	2010	2011	2012	2013	2014
Arroz	56.0	64.7	68.4	57.0	47.9	54.0	62.1	55.2	48.9	47.3	54.1	63.3	66.4	81.1	77.2	59.3	52.0
Frijol	13.8	14.9	10.2	10.2	7.7	6.8	8.5	6.5	6.4	6.3	9.1	7.4	11.5	9.6	8.2	7.5	6.0
Maíz	37.1	36.3	30.8	30.8	23.3	22.1	20.8	16.3	16.3	12.0	11.3	17.2	22.8	22.1	21.5	20.7	21.0
Sorgo	...	...	...	...	...	...	...	...	...	...	...	...	...	...	...	...	...
Trigo	...	...	...	...	...	...	...	...	...	...	...	...	...	...	...	...	...
Café	106.0	106.0	106.0	113.1	113.4	113.4	98.7	98.7	98.7	98.7	98.7	98.7	98.7	98.7	93.8	93.8	84.1
Caña de azúcar	46.0	46.0	47.2	48.0	49.1	50.4	51.2	52.6	55.6	56.2	54.6	53.0	55.7	57.5	64.0	63.3	65.1
Azúcar	47.0	48.9	48.0	48.0	48.0	48.0	48.0	48.0	48.0	48.0	48.0	48.0	48.0	48.0	48.0	48.0	51.8
Palma africana	26.5	37.5	39.8	39.8	42.5	43.2	46.6	50.1	52.6	48.4	52.6	55.0	57.0	60.0	63.5	74.5	66.4
Ajonjolí	0.2	0.2	0.2	0.2	0.2	0.2	0.2	0.3	0.2	0.2	0.2	0.3	0.2	0.3	0.3	0.3	...
Semilla de algodón	0.1	0.1	0.1	0.2	0.1	0.1	0.1	0.3	0.3	0.5	0.7	0.3	0.3	0.4	0.4	0.4	...
Cacahuate/maní	0.2	0.2	0.2	0.2	0.2	0.2	0.2	0.2	0.2	0.2	...	...	...	...	...	...	...
Soya	...	...	...	...	...	...	...	...	...	...	...	...	...	...	...	...	...
Melón	7.4	7.9	7.2	7.6	8.5	10.4	10.8	10.2	10.2	10.3	8.6	5.7	6.6	5.1	4.6	4.6	5.9
Piña	9.3	9.9	12.5	13.0	15.5	16.4	18.0	26.8	23.1	28.2	33.5	40.0	45.0	45.0	42.0	45.0	37.7
Naranja	25.0	25.2	25.3	26.0	26.0	27.0	25.0	24.0	23.0	25.0	25.0	25.0	25.0	22.0	21.0	21.0	21.9
Limón	0.1	0.1	0.4	0.4	0.4	0.8	0.8	1.2	1.3	1.3	1.3	1.4	1.5	1.4	1.5	1.5	...
Toronja	2.1	2.2	2.1	2.1	2.1	2.2	2.1	2.0	2.1	2.2	2.2	2.3	2.5	2.5	2.6	2.5	...
Plátano	8.0	10.1	8.4	9.5	11.8	10.6	10.6	7.0	10.5	9.6	6.5	6.9	10.0	9.5	9.0	9.0	9.5
Papaya	0.7	0.7	0.6	0.7	0.7	0.7	0.7	0.6	0.7	0.6	0.6	0.5	0.8	0.8	0.8	0.8	0.9
Mago	7.5	8.1	8.2	8.2	8.2	8.2	8.2	8.2	8.2	8.2	8.5	8.5	5.6	5.8	5.8	5.8	5.8
Sandía	2.6	2.8	3.0	3.0	3.0	3.0	3.0	1.0	1.0	1.0	1.1	1.0	1.2	1.1	1.3	1.3	1.1
Papa	3.4	3.2	3.4	3.4	3.3	3.2	3.1	3.1	2.4	2.8	2.7	3.0	2.2	2.7	2.7	2.1	3.4
Tomate	1.3	1.0	1.0	1.4	1.5	1.2	1.0	1.1	1.4	1.0	1.0	1.0	1.0	1.0	1.0	1.0	0.9
Cebolla	0.6	0.9	0.6	1.2	1.0	1.0	1.4	1.2	1.9	1.4	1.4	1.1	1.2	1.4	1.1	1.2	1.5
Repollo	1.9	2.6	2.3	2.7	2.9	3.3	3.5	3.3	3.5	3.4	2.9	2.1	2.4	2.1	2.2	...	...
Yuca	5.9	8.9	5.8	9.6	8.8	7.4	7.0	15.7	16.8	11.8	7.5	15.2	10.1	11.8	11.7	11.4	11.7

Rendimiento de granos básicos principales

(Toneladas por hectárea)

COSTA RICA		Años																				
Granos básicos principales		1980	1981	1982	1983	1984	1985	1986	1987	1988	1989	1990	1991	1992	1993	1994	1995	1996	1997	1998	1999	2000
Arroz		2.9	2.8	1.9	3.2	3.1	3.4	3.1	3.0	3.5	3.5	4.3	4.4	3.8	4.1	4.6	4.5	4.1	4.4	4.0	4.0	3.9
Frijol		0.5	0.5	0.5	0.4	0.5	0.5	0.7	0.6	0.5	0.5	0.5	0.5	0.6	0.6	0.6	0.6	0.6	0.3	0.3	0.5	0.5
Maíz		1.9	1.7	1.5	1.7	1.7	1.8	1.6	1.6	1.4	1.7	1.7	1.6	1.7	1.9	1.9	1.9	1.6	1.9	1.8	1.9	1.7
Sorgo		1.9	2.0	1.7	1.8	2.0	1.7	2.4	2.3	2.6	2.1	2.3	1.6	2.0	...	...	...	...	...	...	...	...
Trigo		...	...	...	...	...	...	...	...	...	...	...	...	...	...	...	...	...	...	...	...	...

Rendimiento de granos básicos principales

(Toneladas por hectárea)

COSTA RICA		Años														
Granos básicos principales		2000	2001	2002	2003	2004	2005	2006	2007	2008	2009	2010	2011	2012	2013	2014
Arroz		3.9	3.8	4.0	3.4	3.2	3.3	3.6	5.5	4.1	4.1	4.0	3.4	2.8	3.8	4.3
Frijol		0.5	0.5	0.7	0.6	0.7	0.6	0.6	0.8	0.7	0.7	0.5	0.6	0.7	0.7	0.7
Maíz		1.7	1.8	1.8	1.9	2.0	2.0	1.9	2.1	2.0	2.0	2.0	2.0	2.2	2.2	...
Sorgo		...	...	...	...	...	...	...	...	...	...	...	...	...	...	...
Trigo		...	...	...	...	...	...	...	...	...	...	...	...	...	...	...

Índice Mensual de Actividad Económica (IMAE)

(Índice)

COSTA RICA

Meses

**IMAE / Años**

	Enero	Febrero	Marzo	Abril	Mayo	Junio	Julio	Agosto	Septiembre	Octubre	Noviembre	Diciembre
<b>IMAE General</b>												
2000	161.4	161.4	161.7	161.7	161.3	160.6	159.7	158.8	158.2	158.2	158.6	159.2
2001	159.7	159.4	158.6	158.4	158.8	159.3	159.6	160.0	160.5	160.5	160.3	160.3
2002	160.7	161.3	161.9	162.5	163.1	163.9	164.9	166.0	167.0	168.0	169.0	170.1
2003	171.3	172.4	173.1	173.6	174.2	175.0	175.8	176.5	177.4	178.5	179.4	179.8
2004	180.3	181.4	182.6	183.2	183.3	183.4	183.7	184.1	184.8	185.9	187.1	188.2
2005	188.7	188.6	189.2	190.7	192.4	194.4	196.7	198.5	199.4	200.0	200.9	202.1
2006	203.6	205.9	208.1	209.8	211.4	212.9	214.0	215.1	216.0	217.0	218.1	219.4
2007	220.6	221.6	223.3	225.5	227.4	228.5	229.2	230.1	231.3	232.6	233.6	234.6
2008	235.7	236.5	236.6	235.9	235.0	234.6	234.8	234.9	234.5	233.9	225.5	224.7
2009	224.7	225.5	227.0	228.9	231.0	232.9	234.7	236.1	237.2	238.4	239.9	241.3
2010	242.4	243.0	243.2	243.3	243.5	243.8	244.1	244.6	245.2	245.5	245.7	246.2
2011	247.2	248.4	249.6	251.1	252.6	254.0	255.4	256.7	258.0	259.5	261.1	263.0
2012	264.9	266.4	267.2	267.3	266.9	266.4	266.2	266.2	266.7	267.9	269.9	271.9
2013	272.7	272.8	273.1	273.9	275.0	276.3	277.4	278.6	279.8	280.5	280.9	281.2
2014	281.7	282.8	284.1	285.2	286.1	286.8	287.6	288.2	288.7	289.1	289.0	288.7
<b>IMAE Agropecuario</b>												
2000	142.4	142.0	141.1	140.3	139.7	139.7	140.0	139.9	139.7	139.9	140.5	141.3
2001	141.7	141.6	141.4	141.4	141.5	141.7	141.8	141.7	141.3	140.7	139.9	139.2
2002	138.7	138.3	137.9	138.0	138.1	137.8	137.3	137.1	137.4	137.9	138.3	138.9
2003	139.8	140.6	141.3	142.0	142.8	143.7	144.9	146.1	147.1	147.8	148.1	148.3
2004	148.2	148.4	148.8	149.0	148.8	148.5	148.3	148.1	148.2	148.7	149.6	150.6
2005	151.6	152.6	153.6	154.4	154.8	155.4	155.9	156.0	156.6	157.9	159.4	161.3
2006	163.5	165.8	167.8	169.6	171.4	173.2	174.9	176.8	178.2	179.0	179.6	180.2
2007	181.1	181.9	182.6	183.0	183.2	183.1	182.8	182.5	182.3	182.3	182.2	181.9
2008	181.0	179.9	179.0	178.7	178.9	179.3	179.2	178.5	177.4	176.0	174.4	173.1
2009	172.2	172.0	172.3	173.1	174.1	174.8	175.3	175.9	176.9	178.2	179.5	180.8
2010	181.9	183.1	184.3	185.1	185.5	185.5	185.6	185.5	185.2	185.0	184.9	185.0
2011	185.3	186.1	187.2	188.2	188.4	187.8	187.1	187.2	188.0	189.1	190.2	191.3
2012	192.5	193.2	193.5	193.5	193.6	194.1	195.2	196.4	197.1	197.2	196.9	196.4
2013	195.5	194.6	193.9	193.6	193.9	195.0	196.6	198.3	199.7	200.7	201.4	202.2
2014	202.8	203.5	204.0	204.3	204.3	204.1	203.5	202.4	201.3	200.4	199.7	199.0

Tipo de cambio anual

(Moneda nacional por 1 dólar americano)

~

Años

País	1980	1981	1982	1983	1984	1985	1986	1987	1988	1989	1990	1991	1992	1993	1994	1995	1996	1997
Costa Rica	9.2 [A]	21.4 [A]	40.0 [A]	41.3 [A]	44.7 [A]	50.5 [A]	56.0 [A]	62.8 [A]	75.8 [A]	81.5 [A]	92.1 [A]	122.1 [A]	134.3 [A]	142.4 [A]	157.0 [A]	179.6 [A]	207.7 [A]	232.6 [A]

Tipo de cambio anual  
(Moneda nacional por 1 dólar americano)

País	1998	1999	2000	2001	2002	2003	2004	2005	2006	2007	2008	2009	2010	2011	2012	2013	2014	2015
Costa Rica	257.2 [A]	285.7 [A]	308.2 [A]	328.9 [A]	359.8 [A]	398.7 [A]	437.9 [A]	477.9 [A]	511.3 [A]	516.6 [A]	526.2 [A]	573.3 [A]	525.8 [A]	505.7 [A]	502.5 [A]	499.8 [A]	532.0 [A]	534.8 [A]

Tipo de cambio mensual  
(Moneda nacional por 1 dólar americano)

COSTA RICA		Meses											
Años		Enero	Febrero	Marzo	Abril	Mayo	Junio	Julio	Agosto	Septiembre	Octubre	Noviembre	Diciembre
2000	[A]/a	299.0	300.7	302.4	304.0	305.5	307.3	309.0	310.6	312.3	313.9	315.6	317.4
2001	[A]/a	318.9	320.6	322.3	323.9	325.4	327.2	329.1	331.1	333.2	335.5	338.0	340.6
2002	[A]/a	343.0	345.9	348.8	351.7	354.7	358.0	361.2	364.2	367.4	370.6	373.9	377.3
2003	[A]/a	380.2	383.6	386.9	390.2	393.3	396.7	400.2	403.5	406.8	410.2	413.8	417.2
2004	[A]/a	419.9	423.1	426.3	429.3	432.5	435.8	439.0	442.4	446.0	449.6	453.2	456.8
2005	[A]/a	460.4	463.6	466.8	469.7	472.9	476.2	479.4	482.4	485.5	488.5	491.8	495.1
2006	[A]/a	498.2	501.2	503.9	506.5	508.7	511.5	514.3	517.0	519.6	519.9	517.0	517.1
2007	[A]/a	518.1	519.1	518.8	518.7	518.7	518.7	518.7	518.6	518.5	518.8	513.9	498.7
2008	[A]/a	497.5	496.4	495.3	494.2	511.0	519.7	536.6	552.0	553.8	555.1	553.6	549.8
2009	[A]/a	556.4	562.7	565.6	570.2	574.5	576.7	582.0	586.9	586.9	582.4	567.3	568.0
2010	[A]/a	569.5	558.6	542.7	521.5	532.9	540.3	529.2	517.1	515.3	510.4	512.3	506.4
2011	[B]/b	510.7	507.6	506.2	506.4	508.5	511.1	510.3	505.7	511.0	515.1	508.1	505.5
2012	[B]/c	509.9	510.7	509.0	505.0	504.8	500.3	500.7	499.2	498.0	497.8	499.8	499.1
2013	[B]/d	500.8	501.7	499.1	499.0	499.0	498.9	498.7	499.0	501.4	500.1	499.7	499.6
2014	[B]/e	503.1	527.1	550.2	548.0	553.1	551.1	538.7	539.6	539.8	539.6	537.3	535.0
2015		537.6	536.9	533.3	532.2	532.9	535.8	534.5	534.3	535.0	...	...	...

Gasto Público Total y Agropecuario  
(Millones en Moneda Nacional)

COSTA RICA		Años									
Gasto público	1980	1981	1982	1983	1984	1985	1986	1987	1988	1989	1990

<b>Gasto público total</b>	8,650.00	9,491.00	15,487.00	26,492.00	31,978.00	35,946.00	46,275.00	50,355.50	63,034.70	82,429.70	99,142.70
<b>Gasto público sector agropecuario</b>	718.00	968.10	2,199.20	4,954.00	4,572.90	4,493.30	6,062.00	6,697.30	6,114.40	7,995.70	8,724.60

**Gasto Público Total y Agropecuario**  
(Millones en Moneda Nacional)

COSTA RICA		Años									
<i>Gasto público</i>	1991	1992	1993	1994	1995	1996	1997	1998	1999	2000	2001
<b>Gasto público total</b>	123,389.00	158,335.90	188,243.30	286,958.50	337,663.10	413,864.50	445,308.80	457,089.10	936,764.10	604,279.60	668,981.70
<b>Gasto público sector agropecuario</b>	8,637.20	22,421.20	36,572.70	10,964.70	21,496.70	18,679.50	12,023.30	5,485.60	7,966.10	7,435.20	8,216.70

**Gasto Público Total y Agropecuario**  
(Millones en Moneda Nacional)

COSTA RICA		Años											
<i>Gasto público</i>	2002	2003	2004	2005	2006	2007	2008	2009	2010	2011	2012	2013	2014
<b>Gasto público total</b>	1,429,598.70	1,758,456.60	2,009,194.00	2,229,161.70	2,668,557.20	2,785,088.00	3,269,629.00	3,864,657.00	4,926,553.00	3,869,794.70	4,274,966.20	4,872,299.30	5,326,977.60
<b>Gasto público sector agropecuario</b>	10,097.90	11,454.80	15,929.60	13,925.10	13,173.70	18,142.00	26,262.00	33,740.00	41,925.00	124,747.30	148,326.90	159,564.80	164,727.90

**Gasto público**  
**Gasto total y en el sector agropecuario**  
(Millones en moneda local)

País / Años	Gasto total y gasto en el sector agropecuario	
	Gasto total	Gasto agropecuario
~		

Costa Rica		
1980	0.0	718.0
1981	9,491.0	968.1
1982	15,487.0	2,199.2
1983	26,492.0	4,954.0
1984	31,978.0	4,572.9
1985	35,946.0	4,493.3
1986	46,275.0	6,062.0
1987	50,355.5	6,697.3
1988	63,034.7	6,114.4
1989	82,429.7	7,995.7
1990	99,142.7	8,724.6
1991	123,389.0	8,637.2
1992	158,335.9	22,421.2
1993	188,243.3	36,572.7
1994	286,958.5	10,964.7
1995	337,663.1	21,496.7
1996	413,864.5	18,679.5
1997	445,308.8	12,023.3
1998	457,089.1	5,485.6
1999	936,764.1	7,966.1
2000	604,279.6	7,435.2
2001	668,981.7	8,216.7
2002	1,429,598.7	10,097.9
2003	1,758,456.6	11,454.8
2004	2,009,194.0	15,929.6
2005	2,229,161.7	13,925.1
2006	2,668,557.2	13,173.7

Precios al productor y precios internacionales

Precios al productor subsector agrícola, anual

(Moneda nacional por tonelada métrica)

COSTA RICA	Años															
Producto agrícola	1980	1981	1982	1983	1984	1985	1986	1987	1988	1989	1990	1991	1992	1993	1994	1995
Arroz	2,203.4	3,549.4	7,957.5	11,702.5	12,002.9	12,815.8	14,130.0	14,271.3	16,634.8	18,661.6	21,905.4	34,774.2	35,421.2	38,435.2	42,566.1	49,600.5
Frijol	...	...	...	...	...	...	...	...	...	...	...	66,502.0	76,242.0	80,706.0	93,198.0	93,822.0

Maíz	2,282.5	3,767.6	8,379.3	11,369.0	11,508.0	12,515.9	13,668.5	13,668.5	13,668.5	16,004.1	19,652.6	23,379.2	24,898.0	28,773.8	31,554.1	31,629.0
Sorgo	...	...	...	...	...	...	...	...	...	...	...	14,788.0	...	...	...	...
Café	21,648.0	34,198.0	63,489.0	57,200.0	72,967.0	88,488.0	163,761.0	106,558.3	138,034.6	125,912.7	73,578.5	146,275.0	144,821.0	127,636.0	405,936.1	364,660.4
Banano	1,938.0	3,767.6	8,379.3	11,369.0	11,508.0	12,515.9	13,668.5	13,668.5	13,668.5	16,004.1	12,786.4	29,312.5	40,031.5	41,881.4	45,993.0	57,595.5
Caña de azúcar	186.0	301.0	510.0	868.0	840.3	894.0	968.4	991.7	1,222.7	1,766.0	1,518.9	2,498.7	3,148.7	3,361.9	3,873.7	4,338.2

Precios al productor y precios internacionales

Precios al productor subsector agrícola, anual

(Moneda nacional por tonelada métrica)

COSTA RICA		Años													
Producto agrícola	1996	1997	1998	1999	2000	2001	2002	2003	2004	2005	2006	2007	2008	2009	
Arroz	55,348.0	67,862.0	73,867.9	78,622.2	82,126.5	84,782.6	84,782.6	95,763.5	117,636.6	136,042.6	158,444.5	180,905.6	272,578.9	330,366.8	
Frijol	106,146.0	151,420.0	209,073.0	198,277.0	67,712.6	68,818.7	83,538.6	97,743.1	99,092.3	124,069.8	123,451.0	128,808.6	226,040.5	291,656.6	
Maíz	50,704.0	49,342.0	56,950.2	63,335.2	67,712.6	68,818.7	83,538.6	97,743.1	99,092.3	124,069.8	123,451.0	128,808.6	227,791.4	298,946.9	
Sorgo	...	...	...	...	...	...	...	...	...	...	...	...	...	...	
Café	493,718.7	571,943.9	499,849.8	505,162.6	331,170.7	343,234.6	435,415.7	554,706.7	849,869.1	968,747.2	1,085,343.0	1,198,088.5	1,295,714.4	1,456,652.2	
Banano	60,220.3	66,723.7	74,617.1	79,484.3	81,158.1	86,517.7	98,121.4	109,992.5	119,692.2	131,888.6	150,601.4	157,028.4	180,537.1	212,609.2	
Caña de azúcar	5,116.9	5,920.6	5,937.0	6,600.1	6,445.8	7,404.9	8,056.7	8,299.3	8,957.3	10,022.5	11,947.1	12,933.1	13,473.4	16,253.0	

Precios al productor y precios internacionales

Precios al productor subsector agrícola, anual

(Moneda nacional por tonelada métrica)

COSTA RICA		Años				
Producto agrícola	2010	2011	2012	2013	2014	
Arroz	330,366.8	307,065.2	307,125.1	307,125.1	...	
Frijol	276,692.2	278,491.5	517,033.3	523,037.5	642,875.0	
Maíz	356,761.5	207,100.0	258,310.0	228,642.5	231,585.7	
Sorgo	...	...	...	...	...	
Café	2,023,580.0	1,903,214.3	1,341,232.1	1,469,927.2	...	
Banano	197,124.7	194,434.3	...	...	...	
Caña de azúcar	16,879.0	18,827.2	...	...	...	

Precios al productor y precios internacionales

Precios mensuales internacionales de productos principales

(US\$ por Tonelada Métrica)

Años / Meses	Productos principales								
	Arroz	Maíz	Trigo	Aceite de palma	Cacahuete/maní	Azúcar	Banano	Café	Naranja
1980									
Enero	395.0	105.5	175.6	547.1	980.1	19.7	402.0	168.7	347.0

<b>Febrero</b>	399.0	114.2	172.7	555.3	1000.4	24.7	372.2	164.8	350.0
<b>Marzo</b>	415.0	109.8	163.5	518.1	1009.4	21.2	422.9	184.4	338.0
<b>Abril</b>	419.0	108.3	156.5	504.9	1015.0	22.7	395.9	180.8	377.0
<b>Mayo</b>	433.0	109.8	161.3	482.6	1035.3	31.9	445.0	190.5	442.2
<b>Junio</b>	442.0	113.4	157.6	458.6	1043.2	32.1	342.4	181.4	480.0
<b>Julio</b>	442.0	130.7	168.7	450.4	992.5	28.8	351.8	155.7	415.0
<b>Agosto</b>	442.0	143.3	171.2	428.1	1060.2	33.1	342.4	136.0	404.3
<b>Septiembre</b>	442.0	140.9	179.7	420.6	1353.4	35.0	352.9	125.9	505.5
<b>Octubre</b>	442.0	140.5	188.1	419.0	1917.3	41.7	325.3	126.1	505.0
<b>Noviembre</b>	463.0	146.8	195.1	483.4	2706.8	39.3	379.4	114.9	316.5
<b>Diciembre</b>	470.0	145.3	182.6	514.0	2622.2	30.3	370.0	121.2	321.6
<b>1981</b>									
<b>Enero</b>	470.0	152.0	189.6	516.5	2255.6	29.6	387.6	128.0	348.8
<b>Febrero</b>	480.0	143.3	181.5	528.9	1691.7	26.1	435.6	125.1	325.2
<b>Marzo</b>	505.0	142.1	175.3	512.4	1579.0	23.8	459.3	125.9	386.5
<b>Abril</b>	515.0	144.5	180.4	485.9	1590.2	19.9	425.7	128.2	403.0
<b>Mayo</b>	519.0	140.9	171.6	495.0	1588.0	17.4	449.9	125.9	373.0
<b>Junio</b>	535.0	136.2	168.7	528.9	1382.7	19.0	388.2	111.9	378.8
<b>Julio</b>	523.0	137.8	167.9	495.8	1325.2	19.1	329.7	120.0	381.8
<b>Agosto</b>	498.0	127.2	170.1	438.8	1233.8	17.4	305.5	124.1	444.3
<b>Septiembre</b>	487.0	115.7	171.2	420.6	1179.7	15.5	435.0	126.0	521.3
<b>Octubre</b>	455.0	111.4	168.7	423.9	1103.0	15.7	389.3	136.4	505.6
<b>Noviembre</b>	428.0	110.6	178.6	413.2	1069.2	16.3	395.9	143.8	458.9
<b>Diciembre</b>	379.0	105.5	176.0	399.1	1019.6	17.1	416.3	141.7	341.6
<b>1982</b>									
<b>Enero</b>	343.0	113.4	173.1	414.8	1012.8	18.2	425.1	143.9	315.2
<b>Febrero</b>	324.0	112.6	170.9	436.3	979.0	17.8	383.2	155.0	302.0
<b>Marzo</b>	325.0	114.2	168.7	419.0	964.3	17.1	421.8	144.8	324.4
<b>Abril</b>	312.5	116.1	169.8	420.6	945.1	17.9	476.4	141.4	346.5
<b>Mayo</b>	299.0	116.5	167.6	422.3	904.5	19.6	438.4	137.0	372.5
<b>Junio</b>	292.0	115.0	155.8	408.2	868.4	21.0	399.8	141.0	409.0
<b>Julio</b>	290.0	111.4	151.8	347.9	900.0	22.2	327.0	131.1	432.2
<b>Agosto</b>	287.0	101.2	152.5	327.2	868.4	22.5	302.7	132.8	526.9
<b>Septiembre</b>	270.0	97.6	152.9	314.0	845.9	20.9	347.9	136.7	472.8
<b>Octubre</b>	254.0	90.9	146.6	293.4	959.8	20.4	299.4	141.2	430.4
<b>Noviembre</b>	258.0	102.8	155.1	299.1	979.0	20.8	333.0	137.9	391.6
<b>Diciembre</b>	266.0	105.5	159.8	310.7	972.2	20.8	343.0	133.8	291.3
<b>1983</b>									
<b>Enero</b>	260.0	108.3	165.0	307.4	947.4	21.2	338.0	128.5	289.5
<b>Febrero</b>	270.0	117.3	164.2	303.3	924.8	21.8	380.3	125.9	288.9
<b>Marzo</b>	282.0	125.2	166.1	311.5	919.2	21.9	406.8	124.3	327.9

<b>Abril</b>	282.0	133.5	167.2	346.3	942.9	22.4	479.3	124.0	405.7
<b>Mayo</b>	280.0	133.9	160.2	357.0	930.5	22.6	554.2	128.2	450.6
<b>Junio</b>	269.0	135.0	151.8	325.6	937.2	22.5	504.6	126.4	387.7
<b>Julio</b>	260.0	140.5	147.3	351.2	938.4	22.1	503.1	127.9	337.5
<b>Agosto</b>	275.0	152.8	152.5	461.9	1071.4	22.6	464.1	129.3	349.9
<b>Septiembre</b>	298.0	147.6	156.5	533.0	1466.2	22.2	418.9	132.6	437.0
<b>Octubre</b>	290.0	148.0	152.9	554.5	1438.0	21.9	411.5	141.3	458.7
<b>Noviembre</b>	283.0	146.8	151.8	546.2	1285.7	21.8	342.5	145.6	406.0
<b>Diciembre</b>	273.0	142.9	153.6	574.3	1263.2	21.5	342.4	146.5	339.1
<b>1984</b>									
<b>Enero</b>	257.0	142.1	152.9	723.1	1218.1	21.5	341.7	143.1	268.0
<b>Febrero</b>	253.0	137.0	150.7	723.1	1082.7	21.9	416.5	145.7	245.6
<b>Marzo</b>	253.0	146.1	154.0	698.3	1099.6	22.0	413.6	148.2	257.8
<b>Abril</b>	256.0	148.0	157.3	695.0	1071.4	22.0	414.5	150.4	241.8
<b>Mayo</b>	253.0	146.1	154.0	785.9	1026.3	22.0	426.2	149.9	240.6
<b>Junio</b>	256.0	146.8	149.9	647.0	1041.0	22.1	458.9	146.7	317.7
<b>Julio</b>	273.0	142.5	147.0	479.3	947.4	21.9	366.6	143.4	408.8
<b>Agosto</b>	272.0	138.6	152.5	464.4	789.5	21.7	339.6	145.3	507.9
<b>Septiembre</b>	252.0	130.3	155.1	504.9	710.5	21.7	378.9	140.2	561.5
<b>Octubre</b>	250.0	121.3	152.9	508.2	738.7	21.6	308.9	136.1	499.9
<b>Noviembre</b>	228.0	117.3	152.5	509.0	812.0	21.4	269.0	140.3	361.8
<b>Diciembre</b>	224.0	113.8	149.6	489.2	785.0	21.1	299.2	140.6	317.3
<b>1985</b>									
<b>Enero</b>	225.0	119.7	149.2	481.8	769.2	20.7	376.3	145.6	237.2
<b>Febrero</b>	220.0	119.7	147.3	491.7	750.0	20.5	442.4	143.7	280.1
<b>Marzo</b>	221.0	120.5	145.1	537.1	766.9	20.9	453.7	141.3	364.4
<b>Abril</b>	222.0	120.1	143.7	539.6	833.5	21.0	484.4	140.7	433.7
<b>Mayo</b>	223.0	116.9	136.3	504.1	866.2	21.1	457.5	141.9	435.4
<b>Junio</b>	223.0	116.1	134.1	459.5	857.1	21.3	380.5	141.2	436.3
<b>Julio</b>	210.0	115.0	128.6	402.4	750.0	21.2	320.5	134.3	449.2
<b>Agosto</b>	210.0	105.5	123.1	333.9	770.0	20.6	421.9	132.9	508.7
<b>Septiembre</b>	210.0	102.0	125.3	301.6	770.0	19.5	361.5	133.1	508.6
<b>Octubre</b>	210.0	97.6	127.5	294.2	726.5	18.7	278.3	140.5	451.6
<b>Noviembre</b>	210.0	106.3	132.6	299.1	720.0	18.9	275.0	154.9	357.7
<b>Diciembre</b>	225.0	108.7	137.1	322.3	720.0	19.9	284.9	196.8	318.0
<b>1986</b>									
<b>Enero</b>	240.0	107.1	132.3	282.6	665.2	20.7	329.0	235.3	318.8
<b>Febrero</b>	230.0	104.3	129.7	233.9	632.0	21.0	386.4	226.5	322.2
<b>Marzo</b>	216.0	100.8	134.5	200.8	616.2	21.0	499.9	237.6	338.1
<b>Abril</b>	202.0	101.6	132.6	200.0	616.4	20.9	577.6	224.1	364.3
<b>Mayo</b>	200.0	105.5	119.4	196.7	722.7	20.9	387.5	208.7	373.6

<b>Junio</b>	204.0	104.7	105.8	200.8	721.0	21.0	345.0	174.5	399.4
<b>Julio</b>	181.0	83.5	101.8	182.6	841.7	21.0	330.7	170.6	426.1
<b>Agosto</b>	186.0	75.2	102.2	162.8	1119.3	20.9	320.8	172.2	497.2
<b>Septiembre</b>	173.0	66.1	103.6	171.1	1108.6	20.9	423.8	198.4	497.2
<b>Octubre</b>	175.0	65.4	104.7	224.8	1299.1	21.1	374.8	175.9	443.1
<b>Noviembre</b>	174.0	69.3	105.1	250.4	1066.3	21.2	293.8	154.6	380.9
<b>Diciembre</b>	167.0	70.1	107.3	242.1	860.0	21.1	311.4	134.3	364.1
<b>1987</b>									
<b>Enero</b>	173.0	68.1	109.1	289.2	780.5	21.5	421.6	121.8	365.0
<b>Febrero</b>	187.0	66.9	112.1	272.7	617.5	21.8	461.9	119.6	361.3
<b>Marzo</b>	198.0	71.7	115.4	258.7	566.1	21.8	449.2	102.0	349.7
<b>Abril</b>	199.0	74.4	113.2	280.1	555.7	21.9	350.5	106.3	397.7
<b>Mayo</b>	198.0	80.7	119.1	281.8	565.7	22.0	454.7	116.4	500.5
<b>Junio</b>	196.0	80.3	108.8	282.6	580.0	22.1	382.5	103.7	570.9
<b>Julio</b>	191.0	76.4	104.7	247.1	580.0	22.1	435.4	98.6	514.8
<b>Agosto</b>	204.0	71.3	106.9	254.5	580.0	21.9	338.4	100.9	521.0
<b>Septiembre</b>	250.0	72.8	112.1	276.8	580.0	21.9	354.4	110.0	509.9
<b>Octubre</b>	267.0	78.7	113.9	291.7	580.0	21.7	270.1	118.3	472.9
<b>Noviembre</b>	254.0	81.9	115.0	304.1	580.0	21.8	410.1	124.8	464.5
<b>Diciembre</b>	256.0	83.1	124.6	357.0	580.0	21.8	388.0	125.2	443.6
<b>1988</b>									
<b>Enero</b>	292.0	86.6	128.6	401.6	614.3	21.8	448.1	126.4	392.7
<b>Febrero</b>	306.0	87.4	131.5	333.0	646.0	22.1	485.6	137.1	385.3
<b>Marzo</b>	294.0	90.6	124.9	314.9	645.0	22.2	525.8	134.7	414.0
<b>Abril</b>	288.0	89.8	126.8	333.0	595.0	22.2	482.3	134.3	468.3
<b>Mayo</b>	257.0	90.2	129.0	348.7	595.0	22.1	558.3	136.4	448.9
<b>Junio</b>	269.0	120.1	149.9	409.9	595.0	22.5	595.2	141.8	439.6
<b>Julio</b>	274.0	126.8	149.6	427.2	744.8	23.4	416.7	139.2	395.6
<b>Agosto</b>	269.0	118.9	149.9	371.9	646.1	21.9	358.3	128.9	403.3
<b>Septiembre</b>	273.0	121.3	159.5	353.7	650.0	21.8	534.6	134.8	533.0
<b>Octubre</b>	273.0	121.3	162.0	356.2	637.1	21.7	420.5	130.4	585.5
<b>Noviembre</b>	272.0	113.4	163.9	345.4	636.8	21.7	410.6	132.1	533.5
<b>Diciembre</b>	260.0	117.3	166.8	339.6	684.1	22.0	501.6	145.0	441.3
<b>1989</b>									
<b>Enero</b>	264.0	118.5	173.8	316.5	753.0	21.9	427.1	149.5	423.4
<b>Febrero</b>	271.0	117.6	172.1	331.4	774.3	22.1	492.7	137.6	372.6
<b>Marzo</b>	277.0	118.9	178.2	329.7	767.8	22.1	700.0	139.4	417.0
<b>Abril</b>	293.0	115.4	174.5	323.1	775.8	22.3	720.9	143.1	448.2
<b>Mayo</b>	311.0	117.3	176.4	335.5	795.7	22.5	658.6	138.7	454.3
<b>Junio</b>	331.0	113.4	168.7	308.2	864.6	23.0	526.9	123.2	454.1
<b>Julio</b>	351.0	107.5	166.8	273.5	839.5	23.6	448.1	85.9	430.3

<b>Agosto</b>	332.0	101.2	164.2	255.4	739.8	23.6	510.4	77.4	491.1
<b>Septiembre</b>	321.0	103.1	163.5	266.9	747.1	23.5	517.0	77.8	502.3
<b>Octubre</b>	304.0	106.3	164.6	265.3	777.3	23.1	551.2	67.8	474.0
<b>Noviembre</b>	270.0	108.7	163.5	248.7	798.2	23.2	512.6	70.7	436.3
<b>Diciembre</b>	272.0	108.7	164.6	220.6	829.5	22.8	496.0	72.6	441.5
<b>1990</b>									
<b>Enero</b>	276.0	105.9	167.9	230.6	864.4	23.1	589.7	75.8	456.5
<b>Febrero</b>	300.0	106.3	160.9	224.0	823.8	22.9	644.9	84.0	409.7
<b>Marzo</b>	289.0	109.8	156.5	236.3	795.9	23.6	538.5	94.0	443.7
<b>Abril</b>	276.0	118.5	159.5	220.6	761.4	23.8	584.2	93.7	495.1
<b>Mayo</b>	260.0	121.3	149.2	232.2	768.5	23.6	494.4	92.0	584.8
<b>Junio</b>	255.0	120.1	135.6	224.8	767.4	23.3	529.1	88.3	599.9
<b>Julio</b>	256.0	115.0	124.9	230.6	778.2	23.4	625.6	86.5	567.3
<b>Agosto</b>	260.0	109.8	116.8	240.5	963.0	23.3	546.4	94.4	591.4
<b>Septiembre</b>	259.0	102.4	114.3	234.7	1252.5	23.2	523.6	94.9	626.2
<b>Octubre</b>	281.0	100.0	114.6	239.7	1780.4	23.3	490.7	91.4	644.1
<b>Noviembre</b>	272.0	100.0	112.8	274.4	1743.2	23.2	427.1	84.8	520.0
<b>Diciembre</b>	264.0	102.4	113.2	285.9	1488.1	22.5	496.0	89.9	434.1
<b>1991</b>									
<b>Enero</b>	305.0	105.5	111.3	288.4	1319.6	21.8	596.7	86.3	511.2
<b>Febrero</b>	326.0	106.3	113.9	279.3	1668.8	21.4	693.8	89.6	501.5
<b>Marzo</b>	311.0	109.1	119.4	287.6	1700.0	21.4	837.2	93.7	522.1
<b>Abril</b>	286.0	110.2	120.9	263.6	1543.2	21.2	779.1	92.3	500.9
<b>Mayo</b>	288.0	105.7	122.0	262.8	982.6	21.3	632.6	87.6	488.5
<b>Junio</b>	293.0	105.1	120.2	257.0	1000.0	21.4	633.8	85.5	396.5
<b>Julio</b>	306.0	105.7	118.2	281.8	938.0	21.3	401.9	82.8	517.4
<b>Agosto</b>	298.0	110.1	125.3	279.3	826.1	21.8	478.5	81.6	572.0
<b>Septiembre</b>	290.0	108.9	135.4	266.9	750.0	22.1	366.9	87.5	559.2
<b>Octubre</b>	277.0	109.5	146.9	285.1	740.4	21.8	448.1	79.9	493.1
<b>Noviembre</b>	274.0	106.8	149.5	299.1	714.8	21.8	440.9	78.5	599.7
<b>Diciembre</b>	270.0	106.7	160.8	310.7	650.0	21.5	404.0	75.1	589.5
<b>1992</b>									
<b>Enero</b>	276.0	109.6	170.0	316.5	662.0	21.4	569.7	73.0	504.7
<b>Febrero</b>	278.0	113.9	177.1	315.7	675.0	21.6	606.3	67.9	439.1
<b>Marzo</b>	277.0	116.7	169.4	327.2	660.2	21.4	606.3	70.1	432.6
<b>Abril</b>	279.0	109.1	159.9	333.0	645.5	21.4	419.0	65.4	509.9
<b>Mayo</b>	274.0	109.2	149.7	323.9	630.0	21.0	425.8	60.3	486.5
<b>Junio</b>	266.0	110.2	148.7	333.9	632.7	20.9	404.5	58.4	472.2
<b>Julio</b>	279.0	102.4	136.3	315.7	660.0	21.1	432.5	57.7	552.2
<b>Agosto</b>	269.0	97.5	128.2	315.7	660.0	21.3	620.7	52.4	572.6
<b>Septiembre</b>	256.0	98.2	138.7	323.3	640.0	21.6	511.7	52.7	560.3

<b>Octubre</b>	250.0	94.6	140.6	326.4	640.0	21.6	389.6	61.4	497.8
<b>Noviembre</b>	252.0	95.2	147.6	341.3	640.0	21.4	380.0	67.1	418.7
<b>Diciembre</b>	256.0	94.0	147.8	331.4	646.5	21.1	310.9	77.5	424.4
<b>1993</b>									
<b>Enero</b>	262.0	94.1	155.7	338.8	670.0	20.8	524.9	68.7	426.1
<b>Febrero</b>	254.0	94.3	148.9	351.2	693.5	21.1	585.6	67.5	412.4
<b>Marzo</b>	230.0	97.5	147.9	337.2	772.6	21.6	659.0	62.8	364.5
<b>Abril</b>	206.0	100.5	142.0	323.9	780.0	21.7	563.7	56.9	380.6
<b>Mayo</b>	185.0	99.2	136.6	305.8	812.4	21.4	461.6	61.5	393.6
<b>Junio</b>	189.0	92.7	121.8	294.2	931.8	21.4	389.6	62.0	376.7
<b>Julio</b>	210.0	101.9	127.5	299.1	930.0	21.9	350.7	71.6	404.4
<b>Agosto</b>	210.0	100.3	129.8	294.2	945.5	21.9	316.9	76.6	443.4
<b>Septiembre</b>	206.0	101.0	131.3	290.9	1145.9	22.0	350.8	79.8	604.9
<b>Octubre</b>	257.0	105.8	136.0	275.2	1150.0	21.9	330.7	75.1	621.4
<b>Noviembre</b>	323.0	115.9	146.5	297.7	1150.0	21.9	368.3	77.1	440.8
<b>Diciembre</b>	315.0	121.2	158.7	337.6	1150.0	22.0	414.6	80.0	321.2
<b>1994</b>									
<b>Enero</b>	354.0	126.7	153.2	334.7	1150.0	22.0	532.6	77.2	304.0
<b>Febrero</b>	363.0	123.7	147.0	319.8	1150.0	21.9	666.9	82.2	340.1
<b>Marzo</b>	274.0	120.1	141.0	326.4	958.3	22.0	505.6	85.6	464.4
<b>Abril</b>	269.0	113.4	140.5	358.6	940.0	22.0	496.0	89.2	358.2
<b>Mayo</b>	235.0	110.6	140.2	403.3	905.0	22.2	375.8	122.0	415.8
<b>Junio</b>	216.0	112.1	139.3	419.8	870.0	22.5	250.5	142.6	436.7
<b>Julio</b>	226.0	98.7	137.6	419.8	870.0	22.7	446.2	217.7	537.3
<b>Agosto</b>	250.0	96.2	146.0	472.5	870.0	21.9	407.4	198.1	544.0
<b>Septiembre</b>	259.8	97.6	158.8	507.4	870.0	21.8	438.4	220.1	539.2
<b>Octubre</b>	261.8	96.1	167.2	510.7	870.0	21.5	323.8	198.7	434.9
<b>Noviembre</b>	264.5	95.6	162.0	584.2	829.1	21.6	296.9	181.6	329.2
<b>Diciembre</b>	260.5	102.6	164.6	590.0	770.0	22.3	537.4	167.5	232.4
<b>1995</b>									
<b>Enero</b>	274.8	106.9	156.2	541.3	770.0	22.7	358.3	172.3	351.1
<b>Febrero</b>	286.3	107.0	154.4	546.2	770.0	22.7	580.1	168.7	418.4
<b>Marzo</b>	283.0	109.6	150.4	567.7	774.8	22.5	397.8	178.2	448.6
<b>Abril</b>	281.5	109.6	149.0	511.4	779.8	22.8	385.8	172.8	556.4
<b>Mayo</b>	287.8	111.9	158.6	491.1	777.8	23.1	393.0	168.8	561.9
<b>Junio</b>	326.0	120.0	170.0	522.0	812.7	23.5	368.9	152.3	654.9
<b>Julio</b>	345.6	127.3	190.1	563.4	818.1	24.5	535.4	143.8	686.7
<b>Agosto</b>	340.7	126.3	184.4	540.4	791.3	23.5	520.0	151.4	608.4
<b>Septiembre</b>	359.8	130.5	193.7	524.8	800.0	23.2	520.0	131.9	537.6
<b>Octubre</b>	382.6	140.8	203.8	553.6	898.2	23.0	433.2	125.4	546.2
<b>Noviembre</b>	340.5	143.2	204.1	549.6	924.6	22.6	440.9	123.2	564.2

Diciembre	341.3	148.2	208.9	539.9	882.9	22.7	407.9	104.0	443.2
<b>1996</b>									
Enero	364.4	156.7	206.9	482.3	852.2	22.4	413.4	109.4	417.5
Febrero	367.0	164.7	218.9	483.4	835.2	22.6	590.8	123.8	434.5
Marzo	362.5	171.0	215.5	463.0	829.1	22.6	500.0	119.1	474.4
Abril	325.8	189.0	251.7	494.9	811.4	22.6	605.2	122.0	528.8
Mayo	332.3	204.0	262.1	503.1	813.9	22.6	535.7	128.6	520.1
Junio	341.5	196.6	227.3	446.6	800.0	22.5	484.6	127.9	559.1
Julio	358.0	197.6	202.6	418.1	803.5	21.8	425.1	120.5	527.5
Agosto	335.5	186.8	191.6	449.6	793.2	22.4	405.7	122.5	527.3
Septiembre	328.4	145.2	178.7	468.7	797.1	22.4	396.4	114.1	528.4
Octubre	312.8	128.6	178.3	448.4	807.0	22.4	375.5	120.6	473.7
Noviembre	315.0	117.1	176.4	466.8	794.8	22.1	426.6	119.6	475.0
Diciembre	313.7	116.8	175.7	481.0	784.1	22.1	476.2	115.0	433.9
<b>1997</b>									
Enero	356.0	118.7	175.7	522.7	756.5	21.9	668.5	131.8	424.6
Febrero	347.0	121.8	172.4	532.3	750.8	21.9	787.3	167.2	406.7
Marzo	323.4	127.9	176.6	508.0	800.5	21.8	766.6	193.8	419.6
Abril	299.3	124.7	183.5	509.5	883.2	21.7	607.7	204.4	451.2
Mayo	324.5	118.6	172.6	508.6	955.5	21.7	414.4	264.5	470.1
Junio	323.2	112.6	148.4	471.7	931.0	21.6	468.9	212.6	439.8
Julio	320.0	106.4	138.3	445.0	909.6	22.0	457.9	186.5	515.5
Agosto	285.0	112.0	150.6	444.6	906.7	22.2	408.8	185.2	571.5
Septiembre	270.2	112.2	151.7	460.6	914.6	22.3	449.6	184.4	547.1
Octubre	265.8	120.2	151.7	490.5	943.9	22.3	381.2	161.5	493.5
Noviembre	251.8	117.4	149.9	493.1	895.0	21.9	435.1	154.2	415.0
Diciembre	263.5	113.6	144.6	498.7	843.5	21.9	424.7	174.3	352.9
<b>1998</b>									
Enero	293.5	114.4	137.1	548.6	807.3	21.9	453.0	175.0	361.6
Febrero	297.0	113.6	140.1	595.8	770.0	21.8	438.5	175.9	394.7
Marzo	295.0	113.8	138.9	599.9	744.1	21.7	455.8	154.8	408.4
Abril	311.0	106.7	130.2	628.9	740.0	22.1	780.4	147.1	443.8
Mayo	318.5	106.0	128.9	643.7	739.5	22.3	679.6	134.4	448.8
Junio	331.0	101.8	120.6	583.2	803.2	22.4	659.5	121.6	457.6
Julio	323.0	100.9	118.5	583.6	892.6	22.7	457.2	113.9	542.9
Agosto	323.0	88.4	108.0	589.9	946.2	22.2	353.9	119.9	506.8
Septiembre	322.0	85.7	107.9	626.8	841.4	21.9	355.3	108.1	499.1
Octubre	298.3	95.5	126.5	613.5	752.3	21.7	333.7	107.1	433.0
Noviembre	270.3	97.4	130.2	616.5	754.8	21.8	561.5	115.1	428.2
Diciembre	282.5	95.3	126.2	579.7	750.0	22.2	377.8	116.0	383.9
<b>1999</b>									

<b>Enero</b>	301.7	97.5	125.3	560.6	734.3	22.4	489.8	111.5	417.4
<b>Febrero</b>	280.0	94.6	117.0	484.7	704.0	22.3	447.9	103.2	404.0
<b>Marzo</b>	256.2	96.4	117.3	428.8	712.6	22.5	448.9	103.2	439.6
<b>Abril</b>	235.5	94.0	113.9	439.7	717.3	22.6	417.1	99.7	447.1
<b>Mayo</b>	244.3	92.7	113.0	398.5	757.1	22.7	331.5	108.9	444.3
<b>Junio</b>	254.8	93.0	111.4	330.8	804.1	22.6	284.9	104.2	484.4
<b>Julio</b>	255.8	83.6	103.0	279.6	798.6	22.6	343.9	90.9	460.3
<b>Agosto</b>	251.0	86.4	111.4	308.3	749.6	21.3	352.2	87.6	492.4
<b>Septiembre</b>	233.0	87.1	113.2	342.4	766.8	20.1	353.9	81.1	471.9
<b>Octubre</b>	217.0	85.7	108.1	326.1	769.1	19.4	328.7	92.2	518.0
<b>Noviembre</b>	227.5	85.4	108.8	316.0	819.1	17.4	333.2	114.0	340.4
<b>Diciembre</b>	231.0	87.2	102.2	312.0	819.1	17.7	355.0	123.6	339.1
<b>2000</b>									
<b>Enero</b>	247.5	93.0	105.8	301.8	781.0	17.7	483.4	109.2	348.9
<b>Febrero</b>	243.0	95.1	108.4	277.6	823.8	17.1	580.1	101.7	323.6
<b>Marzo</b>	228.8	95.2	105.7	294.4	794.8	18.4	419.9	98.0	299.2
<b>Abril</b>	217.0	95.5	105.1	318.1	808.0	19.4	481.7	92.6	337.5
<b>Mayo</b>	198.8	95.5	110.8	283.2	805.2	19.1	414.8	91.8	411.0
<b>Junio</b>	197.9	84.0	113.5	272.2	785.5	19.1	413.0	84.1	426.5
<b>Julio</b>	191.0	75.1	109.0	266.5	765.2	18.8	307.8	84.7	401.8
<b>Agosto</b>	187.1	75.2	108.3	257.2	763.9	18.9	347.1	74.5	392.3
<b>Septiembre</b>	178.1	80.2	117.5	239.8	772.4	19.6	426.9	73.8	364.7
<b>Octubre</b>	186.7	84.7	128.2	208.5	744.6	21.6	378.6	75.4	379.8
<b>Noviembre</b>	184.9	88.9	127.7	215.3	781.8	21.8	370.7	70.5	364.2
<b>Diciembre</b>	183.6	96.2	128.0	199.2	800.0	21.4	443.3	64.5	309.0
<b>2001</b>									
<b>Enero</b>	184.4	94.3	132.8	191.8	808.7	21.5	532.7	65.0	348.9
<b>Febrero</b>	185.1	92.4	128.1	185.1	800.0	21.5	681.3	66.9	407.2
<b>Marzo</b>	177.1	91.0	130.3	210.9	788.6	21.6	555.0	65.9	554.8
<b>Abril</b>	162.1	87.6	129.3	209.0	748.6	21.5	532.1	65.5	629.7
<b>Mayo</b>	164.3	85.1	135.0	194.0	740.0	21.4	638.4	68.9	734.3
<b>Junio</b>	167.8	83.2	127.2	209.2	736.2	21.0	610.4	63.7	830.6
<b>Julio</b>	169.7	90.8	123.8	279.6	760.9	21.0	701.0	58.5	962.9
<b>Agosto</b>	168.7	92.9	121.9	312.6	771.3	21.3	682.2	59.7	784.6
<b>Septiembre</b>	173.0	89.7	122.0	259.6	750.0	21.4	583.6	57.7	577.5
<b>Octubre</b>	170.9	86.3	123.3	232.1	715.7	21.2	486.8	56.5	423.6
<b>Noviembre</b>	170.0	89.9	125.3	281.5	719.1	21.3	494.1	59.0	466.0
<b>Diciembre</b>	179.4	92.3	122.5	295.5	700.0	21.4	518.9	55.6	425.8
<b>2002</b>									
<b>Enero</b>	191.1	92.0	125.3	310.3	700.0	21.2	429.4	57.3	443.7
<b>Febrero</b>	194.4	90.7	123.3	296.8	700.0	20.9	511.1	60.5	454.6

<b>Marzo</b>	189.3	89.9	122.6	302.5	676.7	20.2	571.2	66.4	590.3
<b>Abril</b>	189.5	87.1	123.7	311.2	618.2	19.7	570.4	65.8	579.2
<b>Mayo</b>	198.3	90.3	121.5	337.8	586.1	19.8	631.5	58.4	635.5
<b>Junio</b>	202.0	93.2	132.0	376.0	601.0	20.0	644.0	55.2	635.5
<b>Julio</b>	199.6	99.7	149.3	369.2	605.7	20.7	545.6	53.1	653.5
<b>Agosto</b>	191.3	109.9	161.3	391.5	629.6	21.0	420.0	52.0	637.6
<b>Septiembre</b>	188.5	113.9	187.8	369.4	650.0	21.5	492.6	57.6	626.7
<b>Octubre</b>	185.5	109.7	190.3	372.8	650.0	21.8	550.1	64.1	614.3
<b>Noviembre</b>	187.2	108.7	176.3	410.0	693.8	22.3	399.6	70.2	476.8
<b>Diciembre</b>	185.3	107.0	169.0	433.6	748.2	22.0	566.0	63.9	426.8
<b>2003</b>									
<b>Enero</b>	199.7	105.8	149.6	431.3	775.2	22.0	560.6	65.2	547.1
<b>Febrero</b>	198.8	106.0	150.8	421.5	780.0	22.2	462.7	67.6	505.1
<b>Marzo</b>	197.0	105.1	141.8	390.1	780.0	22.3	480.5	61.7	633.2
<b>Abril</b>	195.2	105.3	138.6	377.2	780.0	22.0	384.2	65.3	700.0
<b>Mayo</b>	197.7	107.8	142.0	382.1	829.1	21.9	290.4	66.2	685.0
<b>Junio</b>	203.7	107.0	131.4	390.4	870.0	21.6	310.4	61.3	719.4
<b>Julio</b>	199.5	97.6	131.6	382.8	906.5	21.4	296.4	62.3	749.7
<b>Agosto</b>	196.4	100.3	148.7	361.9	910.0	21.3	277.6	63.6	793.2
<b>Septiembre</b>	202.9	103.2	145.6	374.9	910.0	21.2	313.0	65.5	783.0
<b>Octubre</b>	204.0	104.2	147.5	449.0	910.0	21.0	327.0	62.6	836.2
<b>Noviembre</b>	201.8	108.0	160.6	484.6	910.0	20.9	428.2	62.4	661.0
<b>Diciembre</b>	197.0	112.0	165.6	478.5	910.0	20.4	371.4	64.9	583.0
<b>2004</b>									
<b>Enero</b>	207.5	115.1	166.3	467.7	910.0	20.6	435.7	73.7	718.3
<b>Febrero</b>	213.3	122.9	161.4	501.6	910.0	20.7	497.2	77.5	831.1
<b>Marzo</b>	240.4	128.4	166.3	520.6	910.0	21.1	512.3	77.5	934.7
<b>Abril</b>	253.4	133.4	166.6	516.3	910.0	21.1	530.2	74.3	858.9
<b>Mayo</b>	251.6	129.3	163.7	481.1	910.0	20.8	558.4	75.8	872.8
<b>Junio</b>	244.2	123.2	154.7	409.0	910.0	20.0	596.4	82.2	920.8
<b>Julio</b>	240.3	104.5	150.6	386.6	910.0	20.4	602.7	74.0	994.2
<b>Agosto</b>	252.6	104.0	141.3	393.7	910.0	20.1	557.5	73.2	935.6
<b>Septiembre</b>	252.0	97.8	151.0	401.6	910.0	20.8	520.5	81.0	901.3
<b>Octubre</b>	253.5	93.4	150.2	381.6	910.0	20.4	492.6	79.8	921.2
<b>Noviembre</b>	262.3	93.8	156.6	386.7	910.0	20.5	497.2	89.5	715.3
<b>Diciembre</b>	278.4	95.6	153.9	370.1	910.0	20.6	497.2	102.6	686.1
<b>2005</b>									
<b>Enero</b>	288.4	96.0	153.6	346.6	910.0	20.6	589.0	107.1	640.1
<b>Febrero</b>	292.4	94.4	151.3	347.6	910.0	20.4	890.2	122.2	742.4
<b>Marzo</b>	295.0	99.9	151.0	374.8	910.0	20.6	817.0	134.7	1109.1
<b>Abril</b>	299.1	96.4	140.9	375.8	800.5	21.2	594.3	128.8	1175.0

Mayo	295.3	95.3	144.3	370.2	758.2	21.9	613.4	126.2	1095.7
Junio	287.1	97.6	141.9	369.6	727.3	21.0	500.1	120.0	934.7
Julio	278.7	105.6	143.9	369.6	713.3	20.7	403.8	108.5	748.7
Agosto	283.5	98.6	149.4	360.3	700.0	20.5	399.2	108.4	757.4
Septiembre	287.4	97.0	159.7	370.0	700.0	20.8	585.3	98.2	749.0
Octubre	290.7	101.5	167.8	382.8	700.0	21.7	489.3	106.1	815.1
Noviembre	279.0	96.0	161.1	376.0	700.0	21.6	471.5	108.8	879.5
Diciembre	277.3	102.7	164.4	368.9	700.0	21.7	568.2	103.0	849.4
<b>2006</b>									
Enero	284.5	102.7	167.2	377.9	710.5	23.4	624.7	124.4	849.8
Febrero	296.4	106.9	179.8	390.6	720.0	24.1	871.6	118.5	821.5
Marzo	297.7	104.9	174.4	383.4	720.0	23.1	880.7	112.2	808.9
Abril	298.5	107.8	180.4	386.4	720.0	23.6	669.9	114.7	800.3
Mayo	301.3	110.6	193.2	394.5	754.8	23.4	946.1	108.0	800.2
Junio	305.6	109.6	195.2	386.2	802.7	23.3	713.8	101.2	665.8
Julio	312.4	114.2	202.4	404.0	845.2	22.3	585.0	102.8	734.4
Agosto	313.4	115.2	189.9	434.5	893.9	21.4	546.2	112.1	830.8
Septiembre	312.9	120.3	196.0	416.9	931.4	21.2	544.9	109.4	878.6
Octubre	309.6	142.2	212.1	422.3	940.0	20.3	552.2	110.9	1036.0
Noviembre	300.6	164.1	205.8	476.7	947.7	19.8	602.7	123.6	931.1
Diciembre	309.3	160.7	204.3	528.2	960.0	19.6	656.4	130.0	792.8
<b>2007</b>									
Enero	313.5	165.1	196.1	550.8	997.0	19.9	640.2	124.5	797.1
Febrero	316.1	177.4	200.0	553.8	1000.0	20.7	658.8	122.3	841.8
Marzo	326.2	169.5	199.1	566.4	1000.0	20.8	646.7	116.6	811.3
Abril	322.3	152.6	198.3	645.4	1000.0	20.9	647.2	114.6	855.8
Mayo	320.6	156.4	195.7	740.6	1013.0	21.0	691.8	112.5	886.8
Junio	326.3	164.5	223.0	748.4	1095.2	21.3	778.7	118.7	935.3
Julio	332.6	147.1	238.4	764.5	1159.1	21.1	735.2	116.8	1142.5
Agosto	331.5	151.0	259.7	729.6	1200.0	21.8	696.0	123.6	1231.1
Septiembre	330.0	160.1	326.5	745.2	1200.0	21.0	666.4	128.0	1032.2
Octubre	335.3	164.1	335.2	824.1	1282.6	20.3	660.0	134.6	974.5
Noviembre	356.5	171.1	321.8	877.3	1513.6	20.0	653.6	130.3	1045.7
Diciembre	378.0	180.3	368.6	883.5	1669.1	20.2	648.5	136.5	925.9
<b>2008</b>									
Enero	393.5	206.5	369.6	987.0	1700.0	20.3	679.8	139.1	1029.7
Febrero	481.1	220.0	425.0	1109.5	1700.0	20.2	790.6	158.2	1049.0
Marzo	672.6	233.9	439.7	1146.9	1700.0	20.6	1027.4	148.1	1230.8
Abril	1015.2	246.7	362.2	1083.5	1665.9	20.5	970.0	137.7	1233.7
Mayo	1009.3	243.5	328.8	1086.8	1650.0	20.8	927.9	139.7	1317.7
Junio	834.6	287.1	348.6	1096.4	1650.0	21.9	839.8	144.1	1414.4

<b>Julio</b>	799.0	266.9	328.2	1026.3	1619.6	23.2	725.1	145.4	1431.7
<b>Agosto</b>	737.0	235.2	329.3	791.8	1599.1	23.2	801.1	145.8	1131.9
<b>Septiembre</b>	722.0	233.9	295.6	667.0	1572.7	22.9	806.6	140.6	924.0
<b>Octubre</b>	624.0	183.0	237.4	486.4	1470.0	21.6	808.0	121.4	909.8
<b>Noviembre</b>	563.3	164.3	226.9	433.1	1268.0	20.6	904.7	120.4	853.3
<b>Diciembre</b>	550.8	158.2	220.1	440.4	1217.4	20.0	842.5	117.0	761.7
<b>2009</b>									
<b>Enero</b>	615.3	173.2	239.4	522.2	1154.1	20.6	814.9	128.0	782.9
<b>Febrero</b>	634.0	163.1	224.7	529.4	984.0	19.9	922.0	128.5	766.5
<b>Marzo</b>	625.3	164.5	231.0	557.2	900.0	20.5	906.1	127.8	847.1
<b>Abril</b>	577.3	168.7	233.5	693.2	900.0	21.8	897.8	134.6	904.5
<b>Mayo</b>	540.8	180.3	256.7	772.4	916.7	22.1	852.9	147.6	888.2
<b>Junio</b>	548.6	178.8	253.4	690.8	957.7	22.5	850.8	144.5	816.1
<b>Julio</b>	623.0	151.8	225.0	602.0	966.1	23.0	828.7	137.6	715.4
<b>Agosto</b>	576.3	152.0	210.4	686.8	980.0	25.0	835.6	146.9	836.3
<b>Septiembre</b>	593.7	150.6	191.1	636.4	990.9	27.3	818.4	145.7	1031.0
<b>Octubre</b>	566.3	167.2	198.9	636.6	1000.9	28.4	811.5	152.0	1152.6
<b>Noviembre</b>	566.3	171.6	211.0	674.3	1042.4	29.5	835.6	150.2	1154.4
<b>Diciembre</b>	606.0	164.6	206.3	727.6	1142.6	31.5	801.1	155.9	1013.6
<b>2010</b>									
<b>Enero</b>	598.0	167.2	201.5	742.0	1214.3	29.9	782.7	154.4	1089.3
<b>Febrero</b>	584.8	161.6	194.5	754.3	1218.0	29.6	790.8	155.9	981.6
<b>Marzo</b>	540.1	159.0	191.1	793.9	1200.0	27.7	842.5	162.2	954.7
<b>Abril</b>	502.2	157.7	192.8	798.5	1202.7	26.2	828.4	171.1	994.7
<b>Mayo</b>	472.5	163.8	181.9	775.6	1230.0	25.3	872.5	174.0	1054.7
<b>Junio</b>	458.6	152.9	157.7	764.9	1189.1	27.6	964.8	193.5	1201.3
<b>Julio</b>	470.7	163.9	195.8	774.5	1180.0	29.2	987.1	205.3	1302.4
<b>Agosto</b>	486.9	175.6	246.3	865.2	1210.9	31.0	896.5	212.8	1139.3
<b>Septiembre</b>	520.0	205.8	271.7	884.9	1272.3	35.2	884.0	222.1	1046.9
<b>Octubre</b>	533.1	235.7	270.2	935.2	1296.2	34.7	921.8	215.8	1086.3
<b>Noviembre</b>	543.1	238.2	274.1	1059.0	1300.0	38.1	908.2	228.0	823.4
<b>Diciembre</b>	536.8	250.6	306.5	1171.2	1359.1	38.0	897.8	237.3	723.9
<b>2011</b>									
<b>Enero</b>	528.4	265.3	326.6	1238.6	1568.6	39.7	949.4	262.9	734.6
<b>Febrero</b>	532.8	293.4	348.2	1248.6	1600.0	40.4	1013.1	288.1	885.0
<b>Marzo</b>	509.0	290.4	316.8	1142.2	1600.0	36.1	994.2	294.5	852.4
<b>Abril</b>	500.6	318.7	336.1	1123.8	1600.0	35.8	1013.5	302.7	881.0
<b>Mayo</b>	500.6	308.5	354.5	1143.4	1659.1	34.2	1022.1	293.1	836.4
<b>Junio</b>	518.1	310.5	326.4	1075.9	1776.4	35.1	986.3	277.8	916.4
<b>Julio</b>	546.2	300.8	303.9	1033.6	1683.3	37.9	964.2	269.2	971.6
<b>Agosto</b>	577.3	310.2	327.1	1047.5	1819.9	39.6	960.3	273.5	948.8

<b>Septiembre</b>	615.6	296.2	315.9	995.2	1837.7	39.3	945.5	275.6	1194.9
<b>Octubre</b>	602.1	274.8	289.0	914.4	1829.3	38.2	956.3	248.5	1032.7
<b>Noviembre</b>	609.1	274.2	281.0	985.8	1860.7	38.1	959.3	249.5	681.7
<b>Diciembre</b>	580.9	258.4	269.0	969.1	1853.5	36.6	946.8	243.1	757.7
<b>2012</b>									
<b>Enero</b>	541.1	272.9	274.9	1020.5	1858.5	35.4	943.0	240.9	730.6
<b>Febrero</b>	547.5	279.5	277.8	1047.7	1885.5	34.0	1045.1	225.5	778.6
<b>Marzo</b>	577.1	280.7	283.9	1105.7	1807.7	33.5	1151.4	201.9	802.6
<b>Abril</b>	586.0	274.2	266.3	1157.5	1717.8	31.9	1029.3	193.4	822.9
<b>Mayo</b>	612.4	268.8	264.4	1031.1	1619.5	30.4	955.4	186.4	755.8
<b>Junio</b>	606.1	267.2	276.2	927.6	1546.6	28.9	956.3	169.8	952.8
<b>Julio</b>	578.4	333.0	345.7	952.5	1541.5	28.7	966.9	190.8	1015.2
<b>Agosto</b>	582.9	332.2	349.4	930.6	1515.5	28.8	954.8	176.0	970.4
<b>Septiembre</b>	590.5	320.7	353.4	879.5	1588.6	25.8	966.9	179.6	1000.9
<b>Octubre</b>	584.7	321.6	358.2	768.1	1637.4	24.2	959.0	172.4	980.9
<b>Noviembre</b>	590.7	321.5	361.0	743.1	1675.9	22.7	937.3	160.6	846.8
<b>Diciembre</b>	565.5	308.7	347.9	713.9	1863.9	22.6	945.8	154.2	758.1
<b>2013</b>									
<b>Enero</b>	573.4	303.3	335.5	776.5	1985.4	22.6	933.8	158.3	750.0
<b>Febrero</b>	574.1	302.5	318.9	792.4	1923.5	21.9	925.4	153.0	819.6
<b>Marzo</b>	564.5	309.5	309.9	771.9	2366.6	21.5	938.6	153.0	908.1
<b>Abril</b>	553.7	280.3	308.7	756.5	2433.1	20.7	912.2	153.0	980.5
<b>Mayo</b>	552.1	295.3	319.1	763.4	2529.9	20.3	908.0	151.4	1057.0
<b>Junio</b>	546.3	297.1	313.5	763.0	2555.8	19.6	911.6	138.9	1157.7
<b>Julio</b>	538.3	278.9	304.7	729.9	2243.4	20.5	925.4	138.4	1121.2
<b>Agosto</b>	503.8	234.9	305.5	722.8	2506.1	21.4	937.6	135.6	1190.8
<b>Septiembre</b>	470.0	207.4	307.5	725.8	2291.9	21.6	939.2	132.8	1119.7
<b>Octubre</b>	453.3	201.7	325.1	762.6	2338.3	22.2	936.8	128.8	997.3
<b>Noviembre</b>	448.8	199.1	306.8	810.3	2392.2	21.6	922.1	122.8	766.0
<b>Diciembre</b>	447.6	197.5	291.6	795.3	2207.5	20.8	925.4	126.7	740.0
<b>2014</b>									
<b>Enero</b>	441.0	198.7	275.5	769.3	2431.2	21.6	928.4	135.0	753.2
<b>Febrero</b>	447.0	209.3	292.3	811.2	2323.8	22.6	946.1	176.3	770.9
<b>Marzo</b>	434.1	222.3	323.6	860.5	2377.0	23.0	966.9	216.1	808.1
<b>Abril</b>	409.9	222.4	324.9	825.3	2256.2	24.7	945.5	227.0	846.9
<b>Mayo</b>	403.6	216.9	334.8	800.3	2217.6	25.2	916.0	215.2	835.0
<b>Junio</b>	414.7	202.6	306.5	758.5	2212.7	26.0	926.1	198.9	834.6
<b>Julio</b>	428.0	182.2	280.4	752.9	2145.5	26.2	930.8	198.6	783.0
<b>Agosto</b>	440.4	176.4	263.4	677.9	1986.8	26.6	961.6	214.5	768.2
<b>Septiembre</b>	436.5	163.1	243.7	657.0	2008.1	26.7	925.4	212.0	771.0
<b>Octubre</b>	432.7	163.3	245.4	673.1	1833.8	26.6	922.4	227.1	732.2

Noviembre	419.0	178.7	258.7	662.4	1991.5	24.6	904.7	212.9	717.9
Diciembre	410.7	178.7	269.6	624.5	1995.1	24.8	908.6	200.6	769.2
<b>2015</b>									
Enero	409.7	174.7	248.5	641.6	1951.4	25.2	911.6	190.9	758.0
Febrero	409.5	173.7	237.2	634.4	2028.2	24.6	966.9	179.9	704.2
Marzo	400.7	174.2	230.8	607.7	2070.9	24.4	1046.0	160.0	633.3
Abril	392.4	172.1	223.3	591.8	2017.3	24.4	1059.1	165.0	612.1
Mayo	382.4	166.3	215.2	601.4	2044.8	24.7	946.8	158.2	608.6
Junio	370.6	166.7	209.9	606.4	2008.1	24.8	929.2	159.8	629.9
Julio	387.7	179.6	197.4	575.7	2063.6	24.7	938.3	153.3	640.1
Agosto	375.6	162.7	179.8	484.7	2042.5	24.5	956.7	158.8	684.3
Septiembre	358.8	166.0	173.1	483.5	1932.5	24.4	951.8	147.7	631.9
Octubre	...	...	...	...	...	...	...	...	...
Noviembre	...	...	...	...	...	...	...	...	...
Diciembre	...	...	...	...	...	...	...	...	...

Índice de Precios al Consumidor (IPC), mensual  
(IPC en Índice, y las tasas de variación en Tasas)

COSTA RICA	Meses											
	Enero	Febrero	Marzo	Abril	Mayo	Junio	Julio	Agosto	Septiembre	Octubre	Noviembre	Diciembre
Índice de Precios Consumidor Mensual / Años												
Indice de Precios Consumidor												
2000	29.5	29.9	30.1	30.0	30.0	30.4	30.8	31.0	31.1	31.3	31.5	31.9
2001	32.4	32.7	33.3	33.7	33.9	34.0	34.2	34.5	34.7	34.7	35.0	35.4
2002	35.8	36.0	36.2	36.3	36.5	36.8	37.3	37.7	37.9	38.1	38.5	38.8

<b>2003</b>	39.1	39.4	39.7	40.0	40.2	40.5	40.8	41.0	41.1	41.5	42.1	42.7
<b>2004</b>	43.4	44.0	44.2	44.6	44.9	45.3	45.9	46.4	46.7	47.1	47.7	48.3
<b>2005</b>	49.2	49.7	50.2	50.6	51.3	51.6	52.2	52.9	53.0	53.6	54.5	55.1
<b>2006</b>	55.7	56.2	56.3	56.5	57.4	58.0	58.5	59.0	58.9	59.0	59.6	60.3
<b>2007</b>	60.8	61.0	61.5	62.0	62.7	63.1	63.6	64.1	64.5	64.9	65.7	66.8
<b>2008</b>	67.2	68.0	68.3	68.8	70.2	71.1	72.7	74.0	74.7	75.4	76.4	76.0
<b>2009</b>	76.3	76.7	76.7	76.9	76.8	77.0	77.7	78.2	78.3	78.4	78.3	79.1
<b>2010</b>	80.4	81.0	81.2	81.2	81.6	81.8	82.1	82.2	82.2	82.6	83.1	83.7
<b>2011</b>	84.3	84.7	84.9	85.0	85.6	86.1	86.3	86.6	86.4	86.6	86.9	87.7
<b>2012</b>	87.8	88.1	88.4	89.0	89.9	90.0	89.8	90.2	90.3	90.7	91.4	91.7
<b>2013</b>	92.9	93.8	93.9	94.6	94.6	94.7	95.0	95.0	95.1	94.4	94.6	95.1
<b>2014</b>	95.8	96.4	97.0	98.1	98.6	99.0	99.9	100.2	100.1	99.8	100.1	99.9
<b>2015</b>	100.0	99.8	99.9	99.9	99.6	100.0	99.6	99.5	99.2	...	...	...
<b>Tasa de variación mensual del IPC</b>												
<b>2000</b>	1.8	3.3	4.0	3.6	3.5	4.9	6.3	7.0	7.4	8.1	9.0	10.3
<b>2001</b>	1.4	2.6	4.3	5.6	6.3	6.6	7.3	8.1	8.8	8.8	9.8	11.0
<b>2002</b>	1.1	1.6	2.4	2.5	3.2	3.8	5.4	6.6	7.0	7.7	8.9	9.7
<b>2003</b>	0.7	1.5	2.1	3.1	3.7	4.3	5.2	5.6	5.8	7.0	8.5	9.9
<b>2004</b>	1.7	3.0	3.5	4.4	5.1	6.3	7.6	8.7	9.5	10.3	11.9	13.1
<b>2005</b>	2.0	3.1	3.9	4.9	6.4	6.9	8.2	9.6	9.8	11.1	12.9	14.1
<b>2006</b>	1.2	2.1	2.2	2.7	4.3	5.3	6.3	7.2	7.0	7.2	8.3	9.4
<b>2007</b>	1.0	1.3	2.0	3.0	4.1	4.7	5.6	6.4	7.0	7.7	9.0	10.8
<b>2008</b>	0.7	1.9	2.3	3.1	5.1	6.6	8.8	10.8	11.8	13.0	14.4	13.9
<b>2009</b>	0.4	0.8	0.8	1.2	1.0	1.2	2.1	2.8	2.9	3.2	3.0	4.1
<b>2010</b>	1.6	2.3	2.6	2.6	3.2	3.4	3.8	4.0	3.9	4.4	5.0	5.8
<b>2011</b>	0.7	1.1	1.4	1.5	2.2	2.8	3.1	3.4	3.2	3.5	3.8	4.7
<b>2012</b>	0.2	0.5	0.9	1.5	2.5	2.7	2.4	2.9	3.0	3.4	4.3	4.6
<b>2013</b>	1.3	2.3	2.5	3.2	3.2	3.2	3.6	3.6	3.8	3.0	3.2	3.7
<b>2014</b>	0.8	1.4	2.0	3.2	3.8	4.1	5.1	5.4	5.3	5.0	5.4	5.1
<b>2015</b>	0.0	-0.1	0.0	-0.1	-0.4	0.1	-0.4	-0.4	-0.7	...	...	...
<b>Tasa de variación interanual del IPC</b>												
<b>2000</b>	10.1	10.9	12.1	11.5	10.5	10.5	11.7	11.8	11.4	10.5	10.4	10.3
<b>2001</b>	9.8	9.5	10.6	12.4	13.3	12.1	11.3	11.4	11.7	11.0	11.0	11.0
<b>2002</b>	10.7	9.9	8.9	7.7	7.7	8.1	9.0	9.4	9.2	9.9	10.1	9.7
<b>2003</b>	9.2	9.6	9.4	10.3	10.2	10.2	9.5	8.7	8.4	8.9	9.3	9.9
<b>2004</b>	11.0	11.6	11.3	11.3	11.5	11.9	12.4	13.1	13.8	13.3	13.3	13.1
<b>2005</b>	13.4	13.2	13.6	13.7	14.5	13.8	13.8	14.1	13.4	13.9	14.2	14.1
<b>2006</b>	13.2	13.0	12.2	11.6	11.9	12.4	12.0	11.6	11.2	10.1	9.4	9.4
<b>2007</b>	9.2	8.6	9.2	9.8	9.2	8.8	8.8	8.6	9.4	9.8	10.1	10.8
<b>2008</b>	10.6	11.4	11.0	11.0	11.9	12.8	14.2	15.4	15.8	16.3	16.3	13.9
<b>2009</b>	13.5	12.8	12.3	11.8	9.5	8.2	6.9	5.7	4.8	4.0	2.6	4.1

2010	5.3	5.6	5.8	5.6	6.2	6.3	5.7	5.2	5.0	5.3	6.1	5.8
2011	4.8	4.6	4.6	4.7	4.9	5.2	5.2	5.3	5.2	4.9	4.6	4.7
2012	4.2	4.1	4.2	4.7	5.0	4.6	4.0	4.2	4.5	4.7	5.2	4.6
2013	5.7	6.5	6.2	6.3	5.3	5.1	5.8	5.3	5.4	4.1	3.4	3.7
2014	3.1	2.7	3.3	3.7	4.2	4.6	5.2	5.5	5.2	5.7	5.9	5.1
2015	4.4	3.5	3.1	1.8	1.0	1.0	-0.3	-0.7	-0.9	...	...	...

Índice de Precios al Consumidor (IPC)  
Índice de Precios al Consumidor General, mensual  
*(Índice y tasas)*

**COSTA RICA**

*Índice Precios al Consumidor General / Años*

	<i>Meses</i>											
	Enero	Febrero	Marzo	Abril	Mayo	Junio	Julio	Agosto	Septiembre	Octubre	Noviembre	Diciembre
Nivel del Índice de Precios al Consumidor General												
1990	6.37	6.41	6.51	6.64	6.73	6.89	7.07	7.22	7.28	7.44	7.66	7.87
1991	8.06	8.30	8.41	8.64	8.79	8.98	9.17	9.30	9.45	9.56	9.70	9.86
1992	10.25	10.48	10.60	10.81	10.91	11.04	11.11	11.17	11.21	11.29	11.42	11.53

<b>1993</b>	11.58	11.64	11.68	11.80	11.92	12.07	12.20	12.25	12.21	12.33	12.46	12.57
<b>1994</b>	12.68	12.83	13.00	13.13	13.31	13.52	13.65	13.90	14.20	14.40	14.62	15.07
<b>1995</b>	15.70	15.93	16.06	16.15	16.30	16.54	16.82	17.00	17.32	17.84	18.26	18.47
<b>1996</b>	18.70	18.90	19.00	19.14	19.46	19.73	19.96	20.15	20.34	20.60	20.81	21.03
<b>1997</b>	21.47	21.60	21.84	22.13	22.24	22.42	22.61	22.86	22.77	22.81	23.19	23.39
<b>1998</b>	23.76	24.00	24.26	24.45	24.64	24.83	25.26	25.77	25.67	25.75	26.09	26.28
<b>1999</b>	26.75	26.95	26.85	26.88	27.10	27.48	27.55	27.71	27.89	28.30	28.57	28.94
<b>2000</b>	29.45	29.88	30.08	29.98	29.95	30.36	30.76	30.96	31.08	31.28	31.54	31.90
<b>2001</b>	32.35	32.72	33.28	33.70	33.93	34.02	34.23	34.50	34.71	34.71	35.02	35.40
<b>2002</b>	35.80	35.96	36.24	36.30	36.53	36.76	37.30	37.74	37.89	38.14	38.54	38.83
<b>2003</b>	39.08	39.40	39.65	40.03	40.24	40.51	40.84	41.01	41.06	41.54	42.13	42.66
<b>2004</b>	43.39	43.95	44.15	44.55	44.85	45.33	45.92	46.36	46.72	47.07	47.73	48.26
<b>2005</b>	49.21	49.74	50.16	50.64	51.33	51.57	52.23	52.88	52.97	53.63	54.50	55.05
<b>2006</b>	55.70	56.19	56.29	56.53	57.42	57.97	58.51	59.02	58.93	59.04	59.64	60.25
<b>2007</b>	60.82	61.03	61.48	62.04	62.69	63.05	63.63	64.08	64.48	64.85	65.66	66.76
<b>2008</b>	67.24	67.99	68.26	68.84	70.15	71.13	72.65	73.95	74.65	75.43	76.36	76.04
<b>2009</b>	76.32	76.66	76.67	76.92	76.83	76.96	77.66	78.17	78.26	78.44	78.32	79.11
<b>2010</b>	80.40	80.95	81.15	81.20	81.62	81.82	82.08	82.24	82.17	82.56	83.10	83.72
<b>2011</b>	84.29	84.66	84.87	85.00	85.57	86.05	86.34	86.56	86.43	86.63	86.89	87.69
<b>2012</b>	87.84	88.09	88.44	89.00	89.88	90.02	89.75	90.22	90.29	90.69	91.42	91.68
<b>2013</b>	92.88	93.83	93.93	94.61	94.63	94.65	94.97	95.01	95.14	94.41	94.57	95.05
<b>2014</b>	95.76	96.40	96.99	98.10	98.61	98.99	99.89	100.22	100.09	99.80	100.14	99.92
<b>2015</b>	99.96	99.80	99.94	99.87	99.57	100.00	99.57	99.48	99.22	.	...	...
<b>Tasa de variación interanual del Índice de Precios al Consumidor General</b>												
<b>1990</b>	12.11	12.78	14.48	16.62	16.36	18.04	19.85	21.26	21.08	22.39	24.72	27.25
<b>1991</b>	26.62	29.54	29.19	30.15	30.70	30.23	29.67	28.77	29.87	28.43	26.68	25.32
<b>1992</b>	27.06	26.21	26.11	25.03	24.05	22.99	21.09	20.08	18.65	18.07	17.73	16.97
<b>1993</b>	12.99	11.12	10.20	9.18	9.22	9.30	9.85	9.66	8.89	9.20	9.11	9.04
<b>1994</b>	9.54	10.23	11.27	11.24	11.67	12.03	11.83	13.47	16.26	16.81	17.30	19.86
<b>1995</b>	23.79	24.13	23.55	23.06	22.47	22.31	23.24	22.36	22.01	23.87	24.93	22.57
<b>1996</b>	19.14	18.60	18.29	18.51	19.45	19.30	18.69	18.51	17.41	15.49	13.97	13.89
<b>1997</b>	14.78	14.33	14.94	15.60	14.28	13.62	13.28	13.45	11.97	10.73	11.45	11.20
<b>1998</b>	10.69	11.11	11.07	10.48	10.76	10.78	11.70	12.70	12.71	12.87	12.47	12.36
<b>1999</b>	12.59	12.27	10.69	9.94	10.00	10.64	9.06	7.54	8.67	9.92	9.51	10.11
<b>2000</b>	10.09	10.88	12.05	11.52	10.54	10.50	11.67	11.75	11.44	10.52	10.40	10.25
<b>2001</b>	9.83	9.50	10.63	12.41	13.27	12.07	11.28	11.43	11.68	10.97	11.04	10.96
<b>2002</b>	10.66	9.89	8.89	7.72	7.66	8.05	8.97	9.39	9.16	9.89	10.05	9.68
<b>2003</b>	9.17	9.57	9.42	10.28	10.17	10.21	9.49	8.65	8.36	8.91	9.33	9.87
<b>2004</b>	11.02	11.55	11.34	11.29	11.45	11.89	12.44	13.05	13.78	13.31	13.29	13.13
<b>2005</b>	13.42	13.19	13.61	13.66	14.45	13.76	13.75	14.07	13.38	13.94	14.19	14.07
<b>2006</b>	13.20	12.96	12.22	11.63	11.86	12.42	12.03	11.61	11.24	10.09	9.42	9.43

2007	9.19	8.62	9.22	9.76	9.17	8.75	8.75	8.56	9.43	9.84	10.09	10.81
2008	10.56	11.40	11.04	10.95	11.90	12.82	14.17	15.40	15.77	16.30	16.30	13.90
2009	13.50	12.75	12.32	11.75	9.52	8.20	6.90	5.71	4.83	4.00	2.57	4.05
2010	5.34	5.60	5.84	5.56	6.23	6.31	5.68	5.21	5.00	5.25	6.11	5.82
2011	4.84	4.57	4.58	4.68	4.85	5.18	5.19	5.25	5.17	4.93	4.56	4.74
2012	4.21	4.05	4.21	4.71	5.04	4.61	3.95	4.23	4.47	4.68	5.22	4.55
2013	5.74	6.52	6.21	6.31	5.28	5.14	5.81	5.31	5.37	4.11	3.44	3.68
2014	3.10	2.74	3.26	3.68	4.21	4.59	5.19	5.49	5.20	5.70	5.89	5.13
2015	4.39	3.53	3.05	1.81	0.97	1.02	-0.32	-0.74	-0.86	...	...	...

Índice de Precios al Consumidor (IPC)

Índice de Precios al Consumidor de Alimentos, mensual

(Índice y tasa)

COSTA RICA

Años / Índice de Precios al Consumidor de Alimentos

1990 - 2005

Nivel del Índice de Precios al Consumidor de Alimentos

Tasa de variación interanual del Índice de Precios al Consumidor de Alimentos

2006

Nivel del Índice de Precios al Consumidor de Alimentos

	Meses											
	Enero	Febrero	Marzo	Abril	Mayo	Junio	Julio	Agosto	Septiembre	Octubre	Noviembre	Diciembre
Nivel del Índice de Precios al Consumidor de Alimentos	.	.	.	.	.	.	.	.	.	.	.	.
Tasa de variación interanual del Índice de Precios al Consumidor de Alimentos	.	.	.	.	.	.	.	.	.	.	.	.
Nivel del Índice de Precios al Consumidor de Alimentos	.	.	.	.	.	.	50.53	51.02	51.68	52.76	53.31	54.36

<b>Tasa de variación interanual del Índice de Precios al Consumidor de Alimentos</b>												
<b>2007</b>												
Nivel del Índice de Precios al Consumidor de Alimentos	55.06	55.50	55.33	56.25	56.76	57.54	58.69	58.78	59.25	60.80	62.98	65.75
Tasa de variación interanual del Índice de Precios al Consumidor de Alimentos							16.15	15.22	14.64	15.24	18.13	20.96
<b>2008</b>												
Nivel del Índice de Precios al Consumidor de Alimentos	66.37	67.13	67.88	68.43	69.66	71.12	72.67	74.42	75.68	77.04	79.41	80.75
Tasa de variación interanual del Índice de Precios al Consumidor de Alimentos	20.54	20.97	22.68	21.64	22.74	23.61	23.82	26.60	27.74	26.72	26.10	22.81
<b>2009</b>												
Nivel del Índice de Precios al Consumidor de Alimentos	81.18	79.51	78.84	78.48	77.69	77.13	77.16	77.78	77.94	78.28	78.09	79.58
Tasa de variación interanual del Índice de Precios al Consumidor de Alimentos	22.32	18.43	16.15	14.70	11.52	8.46	6.18	4.51	2.98	1.61	-1.66	-1.45
<b>2010</b>												
Nivel del Índice de Precios al Consumidor de Alimentos	80.14	80.19	79.98	80.32	80.83	81.46	82.06	82.82	82.39	83.28	85.08	86.76
Tasa de variación interanual del Índice de Precios al Consumidor de Alimentos	-1.29	0.85	1.45	2.34	4.05	5.61	6.36	6.48	5.72	6.39	8.95	9.03
<b>2011</b>												
Nivel del Índice de Precios al Consumidor de Alimentos	87.06	86.59	86.24	85.60	85.71	85.59	86.17	86.77	85.89	86.91	87.67	90.29
Tasa de variación interanual del Índice de Precios al Consumidor de Alimentos	8.64	7.99	7.82	6.57	6.04	5.07	5.00	4.78	4.24	4.35	3.04	4.07
<b>2012</b>												
Nivel del Índice de Precios al Consumidor de Alimentos	88.84	88.93	88.91	89.27	89.91	90.46	90.18	90.14	89.60	89.50	90.15	91.37
Tasa de variación interanual del Índice de Precios al Consumidor de Alimentos	2.04	2.71	3.10	4.29	4.90	5.68	4.66	3.88	4.33	2.99	2.82	1.20
<b>2013</b>												
Nivel del Índice de Precios al Consumidor de Alimentos	92.29	93.63	93.05	92.94	92.86	92.50	93.24	93.14	92.91	93.27	94.28	94.39
Tasa de variación interanual del Índice de Precios al Consumidor de Alimentos	3.89	5.28	4.65	4.10	3.29	2.26	3.39	3.33	3.69	4.21	4.58	3.30
<b>2014</b>												
Nivel del Índice de Precios al Consumidor de Alimentos	94.37	93.69	93.87	95.07	96.24	97.18	97.98	99.53	99.06	98.63	100.28	100.36
Tasa de variación interanual del Índice de Precios al Consumidor de Alimentos	2.25	0.07	0.89	2.30	3.64	5.06	5.08	6.86	6.62	5.74	6.37	6.33
<b>2015</b>												
Nivel del Índice de Precios al Consumidor de Alimentos	101.29	101.41	101.08	101.19	99.65	100.00	99.43	99.45	99.35	...	...	...
Tasa de variación interanual del Índice de Precios al Consumidor de Alimentos	7.33	8.24	7.68	6.43	3.54	2.90	1.48	-0.08	0.30	...	...	...

## COMERCIO EXTERIOR

### Valor de exportaciones e importaciones

#### Valor total de exportaciones agropecuarias

(Millones de Dólares, excepto para piña, melón, carne bovina, camarón, langosta y madera en Miles de Dólares)

#### COSTA RICA

##### Producto agropecuario

	Años												
	1980 - 1993	1994	1995	1996	1997	1998	1999	2000	2001	2002	2003	2004	2005
Algodón	...	0.0	71.0	3.0	0.0	0.0	0.0	0.0	0.0	0.0	0.0	0.0	0.0
Azúcar	...	29.0	46.0	44.0	41.0	42.0	30.0	29.0	36.0	27.0	25.0	38.0	30.0
Banano	...	565.0	687.0	644.0	607.0	685.0	642.0	550.3	509.2	478.7	562.6	556.4	489.3
Café	...	309.0	419.0	386.0	419.0	411.0	311.0	289.0	169.0	170.0	195.0	199.0	235.0

Piña	...	56,533.0	58,621.0	70,648.0	102,848.0	114,984.0	130,890.0	121,564.0	140,691.0	161,114.0	198,889.0	257,245.0	325,549.0
Melón	...	38,982.0	41,686.0	45,446.0	57,012.0	59,369.0	66,248.0	62,654.0	59,332.0	54,803.0	66,545.0	71,630.0	74,923.0
Carne bovina	...	51,186.0	43,775.0	42,426.0	28,736.0	24,716.0	27,487.0	30,860.0	26,331.0	22,054.0	27,660.0	27,393.0	32,322.0
Camarón	...	29,511.0	31,447.0	58,897.0	78,479.0	64,175.0	45,217.0	17,571.0	14,858.0	15,665.0	10,218.0	12,387.0	12,523.0
Langosta	...	818.0	1,370.0	3,628.0	3,238.0	1,030.0	1,807.0	2,027.0	574.0	848.0	261.0	526.0	436.0
Madera, Carbón Vegetal y Manufacturas de Madera	...	23,711.0	26,885.0	31,477.0	38,642.0	39,196.0	43,920.0	26,149.0	11,257.0	15,439.0	19,938.0	23,865.0	31,287.0
Arroz	...	112.0	754.0	1,405.0	2,680.0	2,415.0	1,870.0	749.0	1,966.0	369.0	338.0	764.0	653.0
Frijol	...	16.0	21.0	26.0	37.0	59.0	45.0	90.0	77.0	132.0	160.0	156.0	177.0
Maíz	...	33.0	545.0	7.0	31.0	29.0	189.0	275.0	472.0	148.0	19.0	266.0	86.0

Valor de exportaciones e importaciones

Valor total de exportaciones agropecuarias

(Millones de Dólares, excepto para piña, melón, carne bovina, camarón, langosta y madera en Miles de Dólares)

COSTA RICA		Años								
Producto agropecuario	2006	2007	2008	2009	2010	2011	2012	2013	2014	
Algodón	644.0	465.0	1,206.0	253.0	145.0	405.0	478.0	111.0	238.0	
Azúcar	42.0	49.0	34.0	28.0	81.0	69.0	0.0	0.0	0.0	
Banano	645.2	688.1	697.9	623.4	706.1	755.2	788.3	828.1	0.0	
Café	230.0	255.0	309.0	236.0	261.0	379.0	417.0	308.0	284.0	
Piña	434,633.0	486,105.0	574,022.0	600,495.0	672,728.0	716,566.0	788,834.0	825,748.0	889,148.0	
Melón	84,609.0	83,824.0	67,968.0	75,649.0	73,899.0	68,426.0	64,782.0	61,249.0	72,324.0	
Carne bovina	30,338.0	31,131.0	45,322.0	41,411.0	40,601.0	48,224.0	51,526.0	53,705.0	74,058.0	
Camarón	9,385.0	6,116.0	5,342.0	4,940.0	3,928.0	4,924.0	0.0	0.0	0.0	
Langosta	426.0	508.0	360.0	18.0	0.0	28.0	131.0	0.0	0.0	
Madera, Carbón Vegetal y Manufacturas de Madera	32,808.0	33,267.0	44,429.0	42,208.0	42,123.0	70,972.0	80,363.0	62,974.0	71,937.0	
Arroz	218.0	1,389.0	2,898.0	2,068.0	894.0	1,205.0	1,367.0	1,649.0	2,190.0	
Frijol	96.0	80.0	262.0	29.0	63.0	36.0	21.0	17.0	15.0	
Maíz	138.0	949.0	490.0	234.0	142.0	108.0	544.0	346.0	0.0	

Valor de exportaciones e importaciones

Valor total de principales importaciones agrícolas

(Millones de US\$ dólares)

COSTA RICA		Años											
Productos agrícolas	1980 - 1993	1994	1995	1996	1997	1998	1999	2000	2001	2002	2003	2004	2005
Arroz	...	17,909.00	412.00	169.00	72.00	431.00	16.00	427.00	388.00	1,351.00	170.00	88.00	87.00
Frijol	...	0.00	0.00	231.00	18.00	338.00	188.00	144.00	20.00	387.00	26.00	95.00	181.00
Maíz	...	49,862.00	52,068.00	90,491.00	55,019.00	59,553.00	49,129.00	4,124.00	55,458.00	60,000.00	68,932.00	91,203.00	82,374.00
Trigo	...	30,047.00	34,430.00	56,541.00	38,404.00	40,399.00	36,262.00	0.00	36,650.00	36,688.00	42,326.00	42,264.00	49,727.00
Sorgo	...	34,712.00	0.00	71.00	0.00	0.00	0.00	36.00	0.00	564.00	4,607.00	3,050.00	57,670.00

Valor de exportaciones e importaciones

Valor total de principales importaciones agrícolas

(Millones de US\$ dólares)

COSTA RICA		Años								
Productos agrícolas	2006	2007	2008	2009	2010	2011	2012	2013	2014	
Arroz	233.00	2,664.00	3,361.00	5,945.00	7,578.00	12,440.00	10,979.00	25,188.00	27,710.00	
Frijol	5.00	9.00	30.00	7.00	9.00	7.00	29.00	15.00	17.00	
Maíz	85,255.00	143,513.00	190,282.00	130,912.00	143,349.00	200,738.00	202,015.00	189,741.00	172,203.00	
Trigo	44,822.00	60,280.00	116,647.00	74,662.00	70,041.00	89,662.00	91,498.00	79,937.00	90,156.00	
Sorgo	326.00	0.00	0.00	0.00	0.00	0.00	0.00	0.00	0.00	

Volumen de exportaciones e importaciones

Volumen de exportaciones intrarregionales de granos básicos

(Miles de toneladas)

COSTA RICA		País destino					
Granos básicos / Años	El Salvador	Guatemala	Honduras	Nicaragua	Panamá	República Dominicana	
Arroz							
1994	112.0	0.0	0.0	32.0	80.0	0.0	
1995	754.0	0.0	33.0	535.0	186.0	0.0	
1996	1,405.0	27.0	243.0	749.0	94.0	0.0	
1997	2,680.0	42.0	216.0	2,242.0	0.0	0.0	
1998	2,415.0	0.0	97.0	2,173.0	12.0	47.0	
1999	1,870.0	0.0	189.0	1,648.0	0.0	0.0	

2000	749.0	11.0	0.0	437.0	52.0	0.0
2001	1,966.0	1.0	0.0	1,893.0	60.0	0.0
2002	369.0	0.0	91.0	189.0	46.0	0.0
2003	338.0	0.0	3.0	154.0	0.0	0.0
2004	764.0	0.0	0.0	323.0	224.0	0.0
2005	653.0	65.0	0.0	497.0	56.0	0.0
2006	218.0	55.0	0.0	61.0	102.0	0.0
2007	1,389.0	85.0	14.0	1,149.0	138.0	0.0
2008	2,898.0	481.0	355.0	1,634.0	371.0	0.0
2009	2,068.0	384.0	182.0	1,310.0	10.0	0.0
2010	894.0	19.0	160.0	325.0	12.0	0.0
2011	1,205.0	77.0	127.0	249.0	91.0	0.0
2012	1,367.0	41.0	40.0	324.0	394.0	0.0
2013	1,649.0	128.0	41.0	383.0	42.0	0.0
2014	2,190.0	244.0	129.0	331.0	102.0	0.0
<b>Maíz</b>						
1994	0.0	0.0	0.0	3.0	0.0	0.0
1995	51.0	0.0	21.0	192.0	0.0	0.0
1996	0.0	0.0	0.0	0.0	0.0	0.0
1997	0.0	0.0	0.0	0.0	0.0	0.0
1998	0.0	0.0	0.0	20.0	0.0	0.0
1999	11.0	0.0	0.0	4.0	0.0	0.0
2000	0.0	0.0	0.0	127.0	0.0	0.0
2001	0.0	0.0	0.0	2.0	0.0	0.0
2002	0.0	0.0	0.0	0.0	0.0	0.0
2003	0.0	0.0	0.0	6.0	0.0	0.0
2004	0.0	0.0	0.0	0.0	0.0	0.0
2005	0.0	0.0	0.0	0.0	0.0	0.0
2006	0.0	0.0	0.0	0.0	0.0	0.0
2007	75.0	0.0	22.0	62.0	0.0	0.0
2008	0.0	0.0	0.0	0.0	9.0	0.0
2009	0.0	2.0	0.0	89.0	0.0	0.0
2010	0.0	0.0	1.0	29.0	0.0	0.0
2011	0.0	0.0	0.0	14.0	0.0	0.0
2012	0.0	0.0	0.0	37.0	6.0	0.0
2013	0.0	0.0	0.0	14.0	13.0	0.0
2014	8.0	0.0	0.0	8.0	0.0	0.0
<b>Frijol</b>						
1994	0.0	0.0	0.0	2.0	0.0	0.0
1995	0.0	55.0	0.0	157.0	0.0	0.0
1996	0.0	0.0	228.0	13.0	0.0	0.0

1997	39.0	351.0	0.0	14.0	5.0	0.0
1998	9.0	599.0	110.0	535.0	0.0	0.0
1999	54.0	0.0	0.0	33.0	0.0	0.0
2000	0.0	0.0	0.0	57.0	220.0	0.0
2001	139.0	0.0	0.0	2.0	0.0	0.0
2002	0.0	15.0	0.0	0.0	0.0	0.0
2003	0.0	5.0	17.0	53.0	0.0	0.0
2004	0.0	0.0	0.0	285.0	0.0	0.0
2005	0.0	164.0	0.0	150.0	0.0	0.0
2006	13.0	329.0	0.0	61.0	0.0	0.0
2007	28.0	7.0	0.0	108.0	0.0	0.0
2008	30.0	114.0	0.0	2,699.0	0.0	0.0
2009	0.0	1.0	0.0	1,031.0	0.0	0.0
2010	642.0	0.0	202.0	337.0	0.0	0.0
2011	1,156.0	372.0	615.0	1.0	0.0	0.0
2012	0.0	415.0	17.0	48.0	0.0	0.0
2013	0.0	0.0	0.0	2.0	0.0	0.0
2014	0.0	0.0	0.0	15.0	0.0	0.0

#### Volumen de exportaciones e importaciones

##### Volumen total de las principales exportaciones agropecuarias

(Miles de toneladas)

COSTA RICA	Años															
	1980	1981	1982	1983	1984	1985	1986	1987	1988	1989	1990	1991	1992	1993	1994	1995
<i>Productos agropecuarios</i>																
Algodón	...	...	...	...	...	...	...	...	...	...	...	...	...	...	...	...
Azúcar	0.0	0.0	0.0	0.0	0.0	0.0	0.0	0.0	0.0	0.0	8.2	0.0	16.0	33.0	41.0	34.0
Banano	9.8	18.7	7.6	2.6	1.0	1.2	0.6	0.7	0.7	1.3	11.3	16.0	49.5	73.1	99.0	73.0
Café	19.9	26.8	34.4	29.7	34.6	31.5	30.0	28.0	27.2	32.4	31.9	28.2	21.5	20.6	20.3	27.7
Piña	...	...	...	...	...	...	...	...	...	...	...	...	...	...	...	...
Melón	0.0	0.0	1.7	5.0	5.0	16.6	17.4	10.0	13.9	15.7	6.7	4.8	5.9	6.5	10.2	22.2
Carne bovina	1.1	3.8	4.1	3.1	0.5	7.5	13.5	8.3	12.0	10.6	9.8	13.1	8.9	6.7	4.8	1.9
Camarón	...	...	...	...	...	...	...	...	...	...	...	...	...	...	...	...
Langosta	...	...	...	...	...	...	...	...	...	...	...	...	...	...	...	...

Madera, carbón vegetal y manufacturas de madera	...	...	...	...	...	...	...	...	...	...	...	...	...	...	...	...	...	...	...
Arroz	0.0	0.0	0.0	0.0	0.0	0.0	0.0	0.0	0.0	0.0	0.0	0.0	0.0	0.0	0.0	0.0	0.0	0.0	0.0
Frijol	...	...	...	...	...	...	...	...	...	...	...	...	...	...	...	...	...	...	...
Maíz	0.0	0.0	0.0	0.0	0.0	0.0	0.0	0.0	0.0	0.0	0.0	0.1	0.0	0.0	0.0	0.0	0.0	0.0	0.0
Sorgo	...	...	...	...	...	...	...	...	...	...	...	...	...	...	...	...	...	...	...
Trigo	...	...	...	...	...	...	...	...	...	...	...	...	...	...	...	...	...	...	...

Volumen de exportaciones e importaciones

Volumen total de las principales exportaciones agropecuarias

(Miles de toneladas)

COSTA RICA		Años																		
Productos agropecuarios		1996	1997	1998	1999	2000	2001	2002	2003	2004	2005	2006	2007	2008	2009	2010	2011	2012	2013	2014
Algodón	...	...	...	...	...	...	...	...	...	...	...	...	...	...	...	...	...	...	...	...
Azúcar	26.0	10.0	35.0	69.0	31.7	43.0	63.4	5.9	11.9	21.6	93.2	85.4	45.5	11.0	11.9	10.9	9.8	...	...	
Banano	83.0	69.1	67.5	61.1	79.0	130.6	112.2	127.1	102.0	165.9	204.2	208.7	199.4	282.0	340.4	303.8	302.7	...	...	
Café	27.5	18.2	21.1	6.5	8.9	4.2	2.7	2.8	2.6	2.4	3.4	2.1	2.4	2.2	2.1	3.0	2.1	...	...	
Piña	...	...	...	...	...	...	...	...	...	...	...	...	...	...	...	...	...	...	...	...
Melón	24.7	33.8	29.3	42.9	46.6	34.7	27.2	24.1	10.3	8.9	4.6	0.9	0.6	1.5	1.6	1.7	1.6	...	...	
Carne bovina	0.0	0.0	0.0	0.0	0.0	0.0	0.0	0.0	2.4	0.0	0.0	0.0	0.0	0.0	0.0	0.0	0.0	0.0	...	...
Camarón	...	...	...	...	...	...	...	...	...	...	...	...	...	...	...	...	...	...	...	...
Langosta	...	...	...	...	...	...	...	...	17.4	122.5	103.9	164.4	139.9	102.6	235.8	324.4	...	...	...	
Madera, carbón vegetal y manufacturas de madera	...	...	...	...	...	...	...	...	...	...	0.6	1.5	2.3	1.9	2.4	3.4	3.1	3.8	3.8	
Arroz	0.0	0.0	0.0	0.0	0.0	0.0	3.8	17.2	2.0	3.5	3.7	3.2	7.4	3.4	4.0	2.4	7.5	...	...	
Frijol	...	...	...	...	...	...	...	...	...	...	...	...	...	...	...	...	...	...	...	...
Maíz	0.0	0.0	0.0	0.0	0.0	0.0	0.0	0.0	0.0	0.0	0.0	0.0	0.0	0.0	0.0	0.0	0.0	...	...	
Sorgo	...	...	...	...	...	...	...	...	...	...	...	...	...	...	...	...	...	...	...	...
Trigo	...	...	...	...	...	...	...	...	...	...	...	...	...	...	...	...	...	...	...	...

Volumen de exportaciones e importaciones

Volumen de las principales importaciones agroalimentarias

(Miles de toneladas)

COSTA RICA		Años														
Productos agrícolas		1980 - 1993	1994	1995	1996	1997	1998	1999	2000	2001	2002	2003	2004	2005	2006	2007
Arroz	...	52,691.0	156,209.0	87,926.0	90,197.0	124,002.0	79,376.0	1,270.0	80,037.0	100,069.0	159,466.0	166,016.0	173,764.0	156,994.0	187,299.0	
Frijol	...	0.0	0.0	382.0	31.0	145.0	209.0	22.0	20.0	759.0	41.0	123.0	109.0	0.0	1.0	
Maíz	...	383,010.0	344,950.0	451,643.0	432,850.0	445,131.0	414,379.0	31,158.0	508,392.0	520,459.0	544,198.0	540,054.0	635,154.0	614,652.0	687,566.0	
Trigo	...	152,451.0	162,137.0	246,260.0	187,325.0	211,291.0	217,898.0	0.0	209,113.0	203,458.0	214,671.0	198,955.0	238,259.0	195,961.0	206,810.0	
Sorgo	...	22.0	17.0	28.0	48.0	52.0	16.0	0.0	5.0	6.0	18.0	36.0	282.0	3.0	4.0	

Volumen de exportaciones e importaciones

Volumen de las principales importaciones agroalimentarias

(Miles de toneladas)

COSTA RICA		Años							
Productos agrícolas	2007	2008	2009	2010	2011	2012	2013	2014	
Arroz	187,299.0	105,697.0	117,689.0	95,635.0	77,397.0	97,434.0	113,502.0	102,465.0	
Frijol	1.0	4.0	0.0	6.0	0.0	18.0	11.0	6.0	
Maíz	687,566.0	645,435.0	603,722.0	628,946.0	616,154.0	653,000.0	670,575.0	718,732.0	
Trigo	206,810.0	223,924.0	251,004.0	244,233.0	224,877.0	250,557.0	225,450.0	273,366.0	
Sorgo	4.0	10.0	0.0	11.0	4.0	14.0	5.0	17.0	

CONSUMO APARENTE Y GRADO DE DEPENDENCIA

Consumo aparente y grado de dependencia

Grado de dependencia de granos básicos y carne bovina

(Porcentaje)

COSTA RICA		Años																				
Producto agropecuario	1980	1981	1982	1983	1984	1985	1986	1987	1988	1989	1990	1991	1992	1993	1994	1995	1996	1997	1998	1999	2000	
Arroz	0.0	0.0	1.4	22.1	0.3	0.0	0.0	0.0	15.0	18.5	0.0	0.0	22.3	18.4	27.1	30.2	33.6	29.0	33.7	25.7	27.9	
Frijol	54.9	49.3	52.2	30.9	40.2	3.7	1.5	1.6	1.3	31.6	24.0	4.1	7.0	2.5	11.1	16.7	47.8	62.2	70.8	61.2	67.6	
Maíz	46.4	27.5	51.0	37.5	28.7	20.3	0.1	40.1	66.8	71.3	79.0	85.0	89.4	92.1	93.3	94.6	95.0	94.2	95.9	94.9	97.0	
Sorgo	...	...	...	...	...	...	...	...	...	...	...	...	...	...	...	...	...	...	...	...	...	
Trigo	100.4	101.7	102.4	100.0	100.0	100.0	100.0	100.0	100.0	100.0	100.0	100.0	100.0	100.0	100.0	100.0	100.0	100.0	100.0	100.0	100.0	
Carne bovina	...	...	...	...	...	...	...	...	...	...	...	...	...	...	...	...	...	...	...	...	...	1.9

Consumo aparente y grado de dependencia

Grado de dependencia de granos básicos y carne bovina

(Porcentaje)

**COSTA RICA**

	Años															
Producto agropecuario	1980	1999	2000	2001	2002	2003	2004	2005	2006	2007	2008	2009	2010	2011	2012	2013
Arroz	0.0	25.7	27.9	38.0	44.7	57.8	57.3	60.3	58.0	62.6	44.4	42.3	36.2	30.3	42.0	44.5
Frijol	54.9	61.2	67.6	63.7	73.8	69.0	79.7	84.0	79.8	84.2	93.7	84.0	80.9	76.7	78.5	74.5
Maíz	46.4	94.9	97.0	98.0	98.2	97.9	98.2	98.3	98.3	97.9	98.4	97.0	97.7	97.6	97.9	98.5
Sorgo	...	...	...	...	...	...	...	...	...	...	...	...	...	...	...	...
Trigo	100.4	100.0	100.0	100.0	100.0	100.0	100.0	100.0	100.0	100.0	100.0	100.0	100.0	100.0	100.0	100.0
Carne bovina	...	...	1.9	2.5	5.5	3.1	2.6	2.8	3.0	5.8	5.5	3.5	3.7	4.3	5.3	4.8

Consumo aparente y grado de dependencia

Consumo aparente de granos básicos y carne bovina

(Miles de Toneladas excepto para carne bovina en Toneladas)

**COSTA RICA**

	Años															
Producto agropecuario	1980	1981	1982	1983	1984	1985	1986	1987	1988	1989	1990	1991	1992	1993	1994	1995
Arroz	120.2	86.1	86.9	195.0	85.2	158.6	99.0	99.9	157.2	189.7	141.4	138.6	167.0	133.8	182.7	163.8
Frijol	23.0	21.8	30.7	18.7	31.2	21.4	15.6	29.1	13.1	28.8	36.9	32.2	34.4	23.9	35.8	33.4
Maíz	131.4	91.4	141.4	134.5	115.5	127.0	95.6	129.5	203.6	229.6	253.7	273.6	243.2	365.5	410.6	364.7
Sorgo	...	...	...	...	...	...	...	...	...	...	...	...	...	...	...	...
Trigo	103.4	87.0	98.5	104.0	123.5	109.3	121.9	132.6	100.3	152.0	124.4	151.9	130.5	98.0	153.8	163.4
Carne bovina	45,930.0	52,451.2	37,082.6	48,415.9	57,200.2	72,362.6	73,874.1	69,252.6	63,780.7	60,428.2	68,396.0	67,154.0	63,693.1	56,389.6	73,348.8	72,460.5

Consumo aparente y grado de dependencia

Consumo aparente de granos básicos y carne bovina

(Miles de Toneladas excepto para carne bovina en Toneladas)

**COSTA RICA**

	Años												
Producto agropecuario	1997	1998	1999	2000	2001	2002	2003	2004	2005	2006	2007	2008	2009
Arroz	209.8	203.2	210.1	233.0	207.8	214.8	274.7	288.7	287.9	269.8	294.4	238.0	278.3
Frijol	31.5	34.0	39.9	43.2	37.4	42.5	42.8	42.9	53.5	44.4	46.3	56.7	43.3

Maíz	459.6	464.3	436.9	469.5	518.7	529.5	556.0	550.0	617.0	595.0	702.0	656.0	623.0
Sorgo	...	...	...	...	...	0.0	0.0	0.0	0.3	0.0	0.0	0.0	0.0
Trigo	187.3	211.3	211.3	239.8	209.1	203.5	214.7	199.0	238.3	196.0	206.8	223.9	251.0
Carne bovina	73,408.3	74,259.5	71,752.8	68,894.3	64,435.6	62,592.4	63,796.4	60,691.4	68,361.3	65,744.3	73,475.4	75,835.2	79,542.7

**Consumo aparente y grado de dependencia**

**Consumo aparente de granos básicos y carne bovina**

*(Miles de Toneladas excepto para carne bovina en Toneladas)*

COSTA RICA		Años			
Producto agropecuario	2010	2011	2012	2013	
Arroz	264.1	255.4	232.2	255.1	
Frijol	53.1	49.0	54.0	48.9	
Maíz	644.0	631.4	666.2	680.5	
Sorgo	0.0	0.0	0.0	0.6	
Trigo	244.2	224.9	250.6	225.5	
Carne bovina	87,674.1	89,243.8	79,128.7	76,513.9	

**Balance comercial**

*(Millones de US\$ dólares)*

COSTA RICA		Años									
Agroalimentario	1980 - 1999	2000	2001	2002	2003	2004	2005	2006	2007	2008	
Balance Comercial Agroalimentario	...	1,426.8	1,085.9	1,030.0	1,186.6	1,271.2	1,303.2	1,577.1	1,758.9	1,668.0	
Importaciones Agropecuarias	...	1,868.6	1,738.8	1,778.2	1,987.4	2,200.7	2,331.9	2,626.3	3,021.1	3,375.7	
Exportaciones Agropecuarias	...	441.8	653.0	748.2	800.8	929.6	1,028.7	1,049.2	1,262.3	1,707.7	

**Balance comercial**

*(Millones de US\$ dólares)*

COSTA RICA		Años						
Agroalimentario	2008	2009	2010	2011	2012	2013	2014	
Balance Comercial Agroalimentario	1,668.0	1,558.0	2,012.6	2,064.9	2,210.0	2,169.0	2,314.0	
Importaciones Agropecuarias	3,375.7	3,043.5	3,517.1	3,949.1	4,249.0	4,235.0	4,280.0	
Exportaciones Agropecuarias	1,707.7	1,485.5	1,504.5	1,884.3	2,039.0	2,066.0	1,966.0	

## DESARROLLO RURAL

## Demográficas

## Población, por áreas urbana y rural, según sexo

(Miles de personas, a mitad del año)

NACIONAL [A]		Años											
País / Sexo	1950	1955	1960	1965	1970	1975	1980	1985	1990	1995	2000	2005	
Costa Rica													
Hombres	...	...	...	...	924.9	1,039.9	1,197.0	1,374.0	1,566.0	1,768.6	1,997.7	2,195.7	
Mujeres	...	...	...	...	897.2	1,012.2	1,151.4	1,324.6	1,512.6	1,709.6	1,932.0	2,124.6	

## Población, por áreas urbana y rural, según sexo

(Miles de personas, a mitad del año)

NACIONAL [A]		Años								
País / Sexo	2010	2015	2020	2025	2030	2035	2040	2045	2050	
Costa Rica										
Hombres	2,371.2	2,526.2	2,655.3	2,763.3	2,847.0	2,909.8	2,949.0	2,965.6	2,963.2	
Mujeres	2,297.4	2,451.9	2,584.2	2,698.7	2,792.3	2,868.3	2,922.9	2,956.6	2,969.6	

## Densidad poblacional

(Habitantes por kilómetro cuadrado)

~ [A]		Años																	
País	1995	1996	1997	1998	1999	2000	2001	2002	2003	2004	2005	2006	2007	2008	2009	2010	2011	2012	2013
Costa Rica	68.0	69.0	71.0	73.0	75.0	76.0	78.0	80.0	81.0	83.0	84.0	86.0	87.0	89.0	90.0	91.0	92.0	ND	ND

[A] CEPAL: Comisión Económica para América Latina y El Caribe - Centro Latinoamericano y Caribeño de Demografía, División de Población de CEPAL. - [http://www.eclac.cl/publicaciones/xml/7/38297/OD7\\_Proyeccion\\_Poblacion.pdf](http://www.eclac.cl/publicaciones/xml/7/38297/OD7_Proyeccion_Poblacion.pdf)

Población, por grupos de edad, según sexo

(Miles de personas, a mitad del año)

~ [A] Sexo / Edad

País / Años	Ambos sexos																				
	Total edades																				
	0_4	5_9	10_14	15_19	20_24	25_29	30_34	35_39	40_44	45_49	50_54	55_59	60_64	65_69	70_74	75_79	80_84	85_89	90_94	95_99	100 y más
Costa Rica																					
1950	959	175	132	111	96	84	70	59	53	45	37	29	23	18	13	8	5	2	0	0	0
1955	1118	190	168	131	110	95	84	70	58	52	44	35	27	20	15	10	6	3	1	0	0
1960	1329	242	183	167	131	111	95	83	69	57	51	42	33	24	17	12	7	3	1	0	0
1965	1586	286	236	182	167	132	111	95	83	69	56	50	40	30	21	14	9	4	1	0	0
1970	1848	293	281	235	183	167	132	111	95	83	68	55	47	37	27	17	10	5	2	0	0
1975	2097	278	289	280	235	184	168	133	111	95	82	66	53	44	33	22	13	7	3	1	0
1980	2386	317	276	289	281	237	185	169	134	112	95	80	64	49	40	28	17	9	3	1	0
1985	2728	370	315	276	291	283	239	187	170	134	111	93	78	60	45	34	22	12	5	1	0
1990	3099	406	369	316	277	292	284	240	188	171	134	110	91	74	55	39	27	16	7	2	0
1995	3515	407	405	372	323	286	302	293	247	193	174	134	108	87	69	49	32	20	10	3	1
2000	3933	398	407	409	380	334	298	313	303	254	198	175	133	105	82	62	41	24	13	5	1
2005	4258	364	398	408	412	384	338	303	316	304	255	196	171	128	98	74	52	31	16	6	2
2010	4555	361	363	399	411	415	387	341	305	317	303	252	192	165	120	89	63	40	21	8	2
2015	4821	354	361	364	400	412	416	388	341	304	315	300	247	186	156	110	77	50	27	11	3
2020	5052	337	353	362	365	400	412	416	387	340	303	311	294	239	176	143	96	62	35	15	4
2025	5244	318	337	354	362	365	401	412	415	386	338	299	305	285	227	163	126	78	44	20	7
2030	5397	300	317	337	354	362	366	401	412	414	384	335	294	297	272	211	145	104	57	27	9
2035	5519	292	299	317	338	354	362	365	400	410	411	380	329	286	284	254	189	121	78	36	12
2040	5610	284	291	299	318	338	354	362	365	398	407	407	374	321	275	266	229	160	92	50	17
2045	5669	277	284	291	299	318	337	354	361	363	396	403	401	365	309	259	242	195	123	61	26
2050	5694	268	277	284	291	299	317	337	353	360	361	392	398	392	352	292	236	208	153	84	33
2055	5688	259	268	277	284	291	299	317	336	352	358	358	387	389	379	334	268	205	166	106	46
2060	5655	253	259	268	276	284	291	298	316	335	350	355	354	379	378	361	308	235	165	117	60
2065	5601	248	252	259	268	276	284	290	298	315	333	347	351	347	368	360	335	272	192	119	68
2070	5529	244	247	252	259	267	276	283	290	297	313	331	343	345	338	353	336	298	225	141	72
2075	5442	240	243	247	252	259	267	275	282	289	295	311	327	338	336	324	330	301	248	168	87
2080	5338	236	240	243	247	252	258	266	275	282	287	294	308	322	330	323	304	297	253	188	106
2085	5220	232	236	239	243	247	251	258	266	274	280	286	291	304	315	318	305	276	252	194	120
2090	5097	230	232	236	239	243	247	251	257	265	273	279	283	287	297	304	300	278	236	196	127
2095	4979	228	229	232	235	239	243	246	251	257	264	271	277	280	281	288	289	275	240	185	130
2100	4870	226	227	229	232	235	239	242	246	250	256	263	269	273	274	273	274	265	239	190	125

Población, por grupos de edad, según sexo  
(Miles de personas, a mitad del año)

~

País / Años	Hombres																					
	Total edades	0_4	5_9	10_14	15_19	20_24	25_29	30_34	35_39	40_44	45_49	50_54	55_59	60_64	65_69	70_74	75_79	80_84	85_89	90_94	95_99	100 y más
Costa Rica																						
1950	490	90	67	56	48	42	36	30	28	23	19	15	12	9	6	4	2	1	0	0	0	0
1955	569	96	86	67	56	48	42	35	30	27	23	18	14	10	8	5	3	1	0	0	0	0
1960	676	123	93	85	67	56	48	42	35	29	26	22	17	12	9	6	3	1	1	0	0	0
1965	806	146	120	93	85	67	56	48	42	35	29	26	20	15	11	7	4	2	1	0	0	0
1970	938	149	143	119	93	85	67	56	48	42	34	28	24	19	14	9	5	3	1	0	0	0
1975	1062	141	146	142	120	93	86	67	56	48	41	33	27	23	17	11	7	3	1	0	0	0
1980	1207	162	140	146	143	120	94	86	68	56	47	40	32	25	20	14	8	4	2	0	0	0
1985	1377	189	161	140	147	143	121	94	86	68	56	47	39	30	22	16	10	5	2	1	0	0
1990	1562	207	188	161	140	147	144	121	94	86	67	55	45	36	27	18	13	7	3	1	0	0
1995	1768	208	207	190	164	144	151	147	124	97	87	67	54	43	33	23	15	9	4	1	0	0
2000	1974	204	208	209	194	169	149	156	151	127	98	87	66	52	39	29	18	10	5	2	0	0
2005	2135	186	203	209	210	195	171	151	157	151	126	97	85	63	48	35	24	14	6	2	1	0
2010	2282	185	186	204	210	211	196	172	152	157	150	124	95	81	59	43	29	18	9	3	1	0
2015	2412	181	185	186	204	210	211	196	171	151	155	148	121	91	76	52	36	22	11	4	1	0
2020	2524	173	181	185	186	204	210	211	195	171	150	153	144	116	85	68	44	27	14	6	2	0
2025	2616	163	172	181	185	186	204	209	210	194	169	147	149	138	109	77	58	35	19	8	2	0
2030	2687	153	162	173	181	185	186	203	208	209	192	166	144	143	130	100	66	46	24	10	3	1
2035	2743	149	153	162	173	181	185	186	203	207	207	189	163	139	136	119	87	53	33	14	4	1
2040	2784	146	149	153	162	172	180	184	185	201	205	204	186	157	132	125	105	71	39	20	6	1
2045	2809	142	145	149	153	162	172	180	183	184	200	202	200	180	150	122	111	86	52	24	9	2
2050	2818	137	142	145	149	153	162	171	179	182	182	197	199	194	172	140	109	92	65	33	12	2
2055	2813	133	137	142	145	149	153	161	171	178	181	180	194	193	186	161	126	92	70	43	17	3
2060	2796	129	133	137	141	145	148	152	161	170	177	179	177	189	186	174	145	107	71	47	23	5
2065	2768	127	129	133	137	141	145	148	151	160	169	175	176	173	182	175	159	125	84	49	26	6
2070	2733	125	127	129	132	137	141	144	147	151	159	167	172	172	167	172	160	137	100	59	27	7
2075	2690	123	125	127	129	132	136	140	144	147	150	157	165	169	167	158	158	140	111	71	34	8
2080	2639	121	123	125	126	129	132	136	140	143	146	148	155	161	164	159	146	139	114	81	42	10
2085	2583	119	121	123	124	126	128	131	135	139	142	145	147	152	157	156	147	130	115	84	49	13
2090	2526	118	119	121	122	124	126	128	131	135	139	141	143	144	148	150	145	131	108	86	52	15
2095	2471	117	117	119	120	122	124	126	128	131	134	138	140	141	140	142	140	131	110	82	54	16
2100	2421	116	116	117	119	120	122	124	125	127	130	133	136	137	137	135	133	127	111	85	53	17

Población, por grupos de edad, según sexo  
(Miles de personas, a mitad del año)

~

País / Años	Mujeres																					
	Total edades	0_4	5_9	10_14	15_19	20_24	25_29	30_34	35_39	40_44	45_49	50_54	55_59	60_64	65_69	70_74	75_79	80_84	85_89	90_94	95_99	100 y más
Costa Rica																						
1950	470	86	65	55	47	42	35	29	26	22	18	14	11	9	6	4	2	1	0	0	0	0
1955	548	93	82	64	54	47	42	34	28	25	21	17	13	10	8	5	3	1	0	0	0	0
1960	653	119	90	81	64	54	47	41	34	28	25	20	16	12	9	6	4	2	1	0	0	0
1965	780	141	116	90	82	64	55	47	41	34	27	24	19	15	11	7	4	2	1	0	0	0
1970	911	145	138	116	90	82	65	55	47	41	33	27	23	18	13	9	5	3	1	0	0	0
1975	1035	137	143	138	116	90	82	65	55	47	41	33	26	22	16	11	7	3	1	0	0	0
1980	1179	155	136	143	139	117	91	83	66	55	47	40	32	25	20	14	9	5	2	1	0	0
1985	1351	181	155	136	144	140	118	93	84	66	55	47	39	31	23	18	12	7	3	1	0	0
1990	1537	198	181	155	137	145	141	119	93	84	66	55	46	38	29	21	15	9	4	1	0	0
1995	1747	199	198	182	158	142	150	146	123	97	86	67	54	45	36	26	18	11	6	2	0	0
2000	1959	194	199	200	186	164	149	157	152	128	99	87	67	53	42	33	22	14	8	3	1	0
2005	2123	178	194	200	202	189	167	152	159	153	128	99	86	65	51	39	29	18	9	4	1	0
2010	2273	176	178	195	201	204	191	169	153	160	153	128	98	84	62	47	34	23	12	5	1	0
2015	2409	173	176	178	196	202	205	192	170	153	160	152	126	95	80	57	41	28	16	7	2	0
2020	2528	165	173	177	178	196	203	205	192	170	153	159	150	123	92	75	51	34	20	9	3	0
2025	2628	155	165	173	177	179	197	203	206	192	169	152	157	146	118	86	68	43	25	12	4	1
2030	2709	146	155	165	173	177	179	197	203	205	191	168	150	153	141	112	78	58	33	16	6	1
2035	2775	142	146	155	165	173	178	180	197	203	205	190	166	147	148	134	102	67	45	21	8	2
2040	2826	139	142	146	155	165	174	178	180	197	202	203	188	163	143	141	124	89	53	30	11	2
2045	2859	135	139	142	146	155	165	174	178	179	196	201	201	185	159	136	131	109	71	37	16	3
2050	2875	131	135	139	142	146	155	165	174	178	179	195	199	198	180	152	127	116	88	50	21	5
2055	2875	127	131	135	139	142	146	155	165	173	177	178	193	196	193	173	143	113	95	63	29	6
2060	2860	123	127	131	135	139	142	146	155	165	173	176	176	191	192	186	163	128	94	70	38	9
2065	2832	121	123	126	131	135	139	142	146	155	165	172	175	174	187	185	176	147	108	70	43	11
2070	2796	119	121	123	126	131	135	139	142	146	155	164	171	173	171	181	176	160	125	82	44	13
2075	2752	117	119	121	123	126	131	135	139	142	146	154	163	169	170	166	172	161	137	97	53	14
2080	2699	115	117	119	121	123	126	131	135	138	142	145	153	161	166	165	158	158	139	107	63	17
2085	2637	113	115	117	119	121	123	126	130	135	138	141	144	151	158	162	158	146	138	110	71	21
2090	2571	112	113	115	117	119	121	123	126	130	134	138	140	143	149	154	155	146	128	110	74	23
2095	2508	111	112	113	115	117	119	121	123	126	130	134	137	139	141	146	148	144	129	103	76	25
2100	2449	110	111	112	113	115	117	119	120	123	126	130	133	136	137	138	140	139	128	105	72	25

Estructura de la población en hogares particulares, por tamaño del hogar

(Porcentaje)

NACIONAL	Personas									
	1 persona	2 personas	3 personas	4 personas	5 personas	6 personas	7 personas	8 personas	9 personas	10 y más personas
País / Años										
Costa Rica										
1989	...	...	...	...	...	...	...	...	...	...
1990	1.1	5.3	12.5	19.5	22.1	14.3	9.6	5.7	4.2	5.8
1991	...	...	...	...	...	...	...	...	...	...
1992	1.2	5.4	12.7	20.6	21.5	14.5	10.0	5.5	3.5	5.2
1993	...	...	...	...	...	...	...	...	...	...
1994	1.3	6.0	13.2	21.1	21.7	14.3	9.0	6.0	3.4	4.1
1995	...	...	...	...	...	...	...	...	...	...
1996	...	...	...	...	...	...	...	...	...	...
1997	1.5	6.7	14.1	21.9	22.5	13.9	8.5	4.7	3.1	3.2
1998	...	...	...	...	...	...	...	...	...	...
1999	1.5	6.9	14.6	22.7	21.7	14.2	8.1	4.1	2.5	3.7
2000	1.5	6.8	13.8	23.9	21.1	14.9	7.9	4.3	2.2	3.6
2001	1.7	7.5	14.7	23.2	21.3	13.9	8.2	4.0	2.3	3.1
2002	1.7	7.8	15.4	23.3	22.0	13.7	8.0	3.8	1.6	2.7
2003	...	...	...	...	...	...	...	...	...	...
2004	2.1	8.2	16.8	24.5	22.0	12.4	6.8	3.4	2.0	1.8
2005	2.3	8.4	17.5	24.8	20.8	12.5	6.7	3.3	1.8	1.7
2006	2.2	9.1	17.7	25.7	19.7	12.7	6.4	3.1	1.6	1.7
2007	2.3	9.4	18.0	25.2	19.6	12.9	6.4	3.0	1.7	1.6
2008	2.4	9.8	18.6	26.1	20.1	11.1	5.7	3.0	1.3	2.0
2009	2.5	10.4	18.2	26.8	19.7	11.2	5.7	2.6	1.3	1.7
2010	3.0	10.4	19.0	26.6	20.4	10.1	5.5	2.3	1.4	1.4
2011	3.2	11.1	19.6	26.9	20.0	9.3	5.2	2.3	1.1	1.4
2012	3.3	11.6	20.2	27.0	18.0	10.2	5.3	2.3	1.2	1.0
2013	3.0	11.9	21.3	26.4	18.9	9.8	4.1	2.2	1.3	1.3

Relación de dependencia

(Porcentaje)

COSTA RICA		Años																					
Tipo de dependencia	1950	1955	1960	1965	1970	1975	1980	1985	1990	1995	2000	2005	2010	2011	2012	2013	2014	2015	2016	2017	2018	2019	2020
Total	ND	ND	ND	ND	98.3	84.5	73.3	67.8	68.3	65.6	59.2	51.4	46.3	45.4	44.8	44.4	44.0	ND	ND	ND	ND	ND	ND
Niños(as)	ND	ND	ND	ND	90.9	77.1	65.6	60.2	60.4	57.2	50.7	42.6	36.8	35.8	35.0	34.3	33.7	ND	ND	ND	ND	ND	ND
Adultos mayores	ND	ND	ND	ND	7.5	7.4	7.7	7.6	8.0	8.4	8.5	8.8	9.5	9.6	9.8	10.0	10.3	ND	ND	ND	ND	ND	ND

Esperanza de vida al nacer, según sexo

(Número de años)

COSTA RICA [A]		Años														
País	1950_1955	1955_1960	1960_1965	1965_1970	1970_1975	1975_1980	1980_1985	1985_1990	1990_1995	1995_2000	2000_2005	2005_2010	2010_2015	2015_2020		
AMBOS SEXOS	56.0	58.8	62.5	65.2	67.7	70.6	73.6	75.2	76.1	77.1	77.8	78.4	79.2	80.1		
HOMBRES	54.8	57.4	61.1	63.6	65.7	68.2	70.9	72.5	73.6	74.7	75.5	76.1	76.7	77.5		
MUJERES	57.3	60.2	63.9	66.9	69.8	73.0	76.3	77.9	78.7	79.5	80.2	80.8	81.8	82.6		

Esperanza de vida al nacer, según sexo

(Número de años)

COSTA RICA [A]		Años														
País	2020_2025	2025_2030	2030_2035	2035_2040	2040_2045	2045_2050	2050_2055	2055_2060	2060_2065	2065_2070	2070_2075	2075_2080	2080_2085	2085_2090	2090_2095	2095_2100
AMBOS SEXOS	80.9	81.7	82.5	83.3	84.1	84.8	85.5	86.2	86.9	87.5	88.2	88.8	89.4	89.9	90.5	91.0
HOMBRES	78.3	79.1	79.9	80.7	81.4	82.2	82.9	83.6	84.3	85.0	85.7	86.4	87.0	87.6	88.2	88.8
MUJERES	83.5	84.3	85.1	85.9	86.6	87.4	88.1	88.7	89.4	90.0	90.6	91.1	91.7	92.2	92.7	93.1

Promedio de años de estudio de la población de 15 a 24 años de edad, por sexo y área geográfica

(Años de estudio)

~

[A] Sexo / Área geográfica

País / Años	Ambos sexos		Hombres		Mujeres				
	Nacional	Urbana	Rural	Nacional	Urbana	Rural	Nacional	Urbana	Rural
Costa Rica									
1989	...	...	...	...	...	...	...	...	...
1990	7.5	8.7	6.6	7.4	8.6	6.4	7.6	8.7	6.8
1991	...	...	...	...	...	...	...	...	...
1992	7.7	8.9	6.7	7.6	8.8	6.6	7.8	9.0	6.8
1993	...	...	...	...	...	...	...	...	...
1994	7.6	8.8	6.6	7.5	8.8	6.5	7.7	8.8	6.7
1995	...	...	...	...	...	...	...	...	...
1996	...	...	...	...	...	...	...	...	...
1997	7.9	9.0	7.0	7.7	8.8	6.8	8.1	9.1	7.2
1998	...	...	...	...	...	...	...	...	...
1999	7.9	8.8	7.0	7.7	8.6	6.8	8.0	9.0	7.1
2000	8.0	8.6	6.9	7.8	8.5	6.7	8.1	8.8	7.1
2001	8.1	8.8	7.0	7.9	8.7	6.7	8.3	9.0	7.2
2002	8.2	8.9	7.1	8.0	8.8	6.9	8.4	9.1	7.3
2003	...	...	...	...	...	...	...	...	...
2004	8.4	9.1	7.4	8.2	8.9	7.2	8.7	9.3	7.7
2005	8.5	9.1	7.6	8.2	8.9	7.3	8.7	9.3	7.8
2006	8.6	9.2	7.6	8.3	8.9	7.4	8.8	9.4	7.9
2007	8.6	9.2	7.7	8.3	8.9	7.5	8.8	9.4	7.9
2008	8.8	9.4	7.9	8.5	9.2	7.7	9.0	9.6	8.2
2009	8.9	9.4	8.1	8.6	9.2	7.8	9.2	9.7	8.4
2010	8.9	9.4	8.2	8.7	9.2	7.9	9.2	9.6	8.5
2011	9.0	9.4	8.3	8.7	9.1	8.0	9.4	9.7	8.7
2012	9.2	9.7	8.5	8.9	9.4	8.1	9.6	10.0	8.9
2013	9.3	9.8	8.6	9.1	9.6	8.3	9.6	10.0	9.0

Promedio de años de estudio de la población de 15 a 24 años de edad, por sexo y área geográfica

(Años de estudio)

~

[A] Sexo / Área geográfica

País / Años	Ambos sexos		Hombres		Mujeres				
	Nacional	Urbana	Rural	Nacional	Urbana	Rural	Nacional	Urbana	Rural
Costa Rica									
1989	...	...	...	...	...	...	...	...	...
1990	7.5	8.7	6.6	7.4	8.6	6.4	7.6	8.7	6.8
1991	...	...	...	...	...	...	...	...	...
1992	7.7	8.9	6.7	7.6	8.8	6.6	7.8	9.0	6.8
1993	...	...	...	...	...	...	...	...	...
1994	7.6	8.8	6.6	7.5	8.8	6.5	7.7	8.8	6.7
1995	...	...	...	...	...	...	...	...	...
1996	...	...	...	...	...	...	...	...	...
1997	7.9	9.0	7.0	7.7	8.8	6.8	8.1	9.1	7.2
1998	...	...	...	...	...	...	...	...	...
1999	7.9	8.8	7.0	7.7	8.6	6.8	8.0	9.0	7.1
2000	8.0	8.6	6.9	7.8	8.5	6.7	8.1	8.8	7.1
2001	8.1	8.8	7.0	7.9	8.7	6.7	8.3	9.0	7.2
2002	8.2	8.9	7.1	8.0	8.8	6.9	8.4	9.1	7.3
2003	...	...	...	...	...	...	...	...	...
2004	8.4	9.1	7.4	8.2	8.9	7.2	8.7	9.3	7.7
2005	8.5	9.1	7.6	8.2	8.9	7.3	8.7	9.3	7.8
2006	8.6	9.2	7.6	8.3	8.9	7.4	8.8	9.4	7.9
2007	8.6	9.2	7.7	8.3	8.9	7.5	8.8	9.4	7.9
2008	8.8	9.4	7.9	8.5	9.2	7.7	9.0	9.6	8.2
2009	8.9	9.4	8.1	8.6	9.2	7.8	9.2	9.7	8.4
2010	8.9	9.4	8.2	8.7	9.2	7.9	9.2	9.6	8.5
2011	9.0	9.4	8.3	8.7	9.1	8.0	9.4	9.7	8.7
2012	9.2	9.7	8.5	8.9	9.4	8.1	9.6	10.0	8.9
2013	9.3	9.8	8.6	9.1	9.6	8.3	9.6	10.0	9.0

Tasa de alfabetización de las personas de 15 años y más de edad, según sexo

(Porcentaje)

COSTA RICA		Años																						
País	1970	1975	1976	1980	1981	1982	1984	1985	1986	1987	1988	1989	1990	1991	1992	1993	1994	1995	1996	1997	1998	1999	2000	
AMBOS SEXOS	...	...	...	...	...	...	92.6	...	...	...	...	...	...	...	...	...	...	...	...	...	...	...	...	94.9
HOMBRES	...	...	...	...	...	...	92.7	...	...	...	...	...	...	...	...	...	...	...	...	...	...	...	...	94.7
MUJERES	...	...	...	...	...	...	92.6	...	...	...	...	...	...	...	...	...	...	...	...	...	...	...	...	95.1

Tasa de alfabetización de las personas de 15 años y más de edad, según sexo

(Porcentaje)

COSTA RICA		Años															
País	2000	2001	2002	2003	2004	2004 /a	2005	2006	2007	2008	2009	2010	2011	2012	2013	2014	2015
AMBOS SEXOS	94.9	...	...	...	...	...	...	...	...	...	...	...	97.4	...	...	...	97.8
HOMBRES	94.7	...	...	...	...	...	...	...	...	...	...	...	97.3	...	...	...	97.7
MUJERES	95.1	...	...	...	...	...	...	...	...	...	...	...	97.5	...	...	...	97.8

Promedio de años de estudio población económicamente activa de 15 años y más, por sexo y área geográfica

(Años de estudio)

~

[A] Sexo / Área geográfica

País / Años	Ambos sexos		Hombres		Mujeres	
	Nacional	Urbana	Rural	Nacional	Urbana	Rural
Costa Rica						
1989	...	...	...	...	...	...
1990	7.3	8.9	6.0	6.9	8.7	5.7
1991	...	...	...	...	...	...
1992	7.5	9.1	6.2	7.1	8.8	5.9
1993	...	...	...	...	...	...
1994	7.6	9.2	6.2	7.2	9.0	5.9
1995	...	...	...	...	...	...
1996	...	...	...	...	...	...
1997	7.9	9.4	6.5	7.4	9.1	6.1
1998	...	...	...	...	...	...
1999	8.0	9.3	6.6	7.5	9.1	6.3
2000	8.2	9.3	6.4	7.7	8.9	6.1
2001	8.3	9.4	6.6	7.8	9.1	6.2
2002	8.4	9.5	6.7	8.0	9.2	6.3
2003	...	...	...	...	...	...
2004	8.6	9.7	6.8	8.1	9.4	6.4
2005	8.7	9.7	7.0	8.2	9.4	6.6
2006	8.8	9.8	7.1	8.3	9.4	6.7
2007	8.9	9.9	7.2	8.4	9.5	6.8
2008	9.0	10.0	7.4	8.5	9.6	6.9
2009	9.1	10.1	7.6	8.6	9.7	7.0
2010	9.0	9.9	7.3	8.5	9.5	6.8
2011	9.1	10.0	7.5	8.6	9.6	7.0
2012	9.3	10.1	7.6	8.8	9.8	7.1
2013	9.3	10.2	7.7	8.8	9.9	7.2

Empleo e ingresos

Condición de actividad, según sexo y área geográfica

(Porcentaje)

AMBOS  
SEXOS

Área geográfica / Situación de actividad

País / Años	Nacional							Urbana Ocupados	Desocupa dos	Estudian tes	Quehaceres domésticos	Jubilados y rentistas
	Ocupados	Desocupa dos	Estudian tes	Quehaceres domésticos	Jubilados y rentistas	Incapacidad o enfermedad	Otr os					
Costa Rica												
1989	...	...	...	...	...	...	...	...	...	...	...	...
1990	54.7	2.6	7.0	27.2	4.0	0.0	4.6	54.3	3.1	10.1	22.6	6.1
1991	...	...	...	...	...	...	...	...	...	...	...	...
1992	53.4	2.2	8.0	27.0	4.5	0.0	4.9	52.3	2.3	11.3	23.5	6.7
1993	...	...	...	...	...	...	...	...	...	...	...	...
1994	54.7	2.3	7.9	25.6	4.6	0.0	4.9	54.7	2.4	11.0	21.3	6.8
1995	...	...	...	...	...	...	...	...	...	...	...	...
1996	...	...	...	...	...	...	...	...	...	...	...	...
1997	54.9	3.3	8.2	23.3	5.2	1.7	3.4	55.0	3.4	10.6	19.3	7.5
1998	...	...	...	...	...	...	...	...	...	...	...	...
1999	56.0	3.5	8.6	22.4	4.1	2.2	3.3	57.2	3.7	10.9	18.2	5.5
2000	55.0	3.0	9.7	21.7	4.9	2.0	3.7	56.1	3.1	11.5	18.5	6.2
2001	56.6	3.6	9.5	20.6	4.9	1.6	3.2	57.6	3.5	11.2	17.4	6.0
2002	56.0	3.8	10.6	19.7	4.6	1.2	4.0	56.6	4.1	12.4	16.5	6.0
2003	...	...	...	...	...	...	...	...	...	...	...	...
2004	55.1	3.8	10.8	20.4	5.3	1.7	3.0	56.4	4.0	11.7	17.3	6.7
2005	57.2	4.1	11.3	18.1	5.4	1.7	2.2	58.2	4.3	12.6	15.1	6.7
2006	57.1	3.6	10.9	18.5	5.5	1.9	2.5	58.2	3.7	12.0	15.7	6.6
2007	58.6	2.8	10.6	18.1	5.4	1.7	2.8	59.7	3.0	11.4	15.4	6.8
2008	57.9	3.0	11.0	17.4	5.9	1.6	3.1	59.3	3.0	11.8	14.3	7.5
2009	55.8	4.7	11.5	16.5	6.1	1.7	3.8	56.9	4.7	12.1	13.7	7.6
2010	54.8	4.3	11.3	17.6	8.4	0.9	2.6	56.4	4.3	11.5	14.8	9.4
2011	56.0	4.6	11.1	16.9	9.5	0.7	1.2	57.8	4.8	11.2	14.0	10.4
2012	55.4	4.7	10.7	16.9	10.0	0.8	1.5	57.4	4.9	10.5	13.6	11.3
2013	54.7	5.1	10.9	17.0	10.3	0.6	1.3	56.5	5.1	10.9	14.3	11.5

Empleo e ingresos

Distribución de la población ocupada, por inserción laboral y sexo. Total nacional

(Porcentaje)

País/ Años	Sexo/ Inserción laboral		Ambos sexos				C. Trab. cuenta propia y fam. no remunerado: Total	Hombres		B1. Asalariados: Sector público
	A. Empleadores	B. Asalariados: Total	B1. Asalariados: Sector público	B2. Asalariados: Sector privado total	B3. Asalariados: Sector privado profesionales y técnicos	B4. Asalariados: Sector privado no profesionales ni técnicos		A. Empleadores	B. Asalariados: Total	
Costa Rica										
1989	...	...	...	...	...	...	...	...	...	...
1990	5.3	70.0	17.0	53.0	3.6	49.4	24.7	6.6	67.1	14.8
1991	...	...	...	...	...	...	...	...	...	...
1992	4.8	71.9	16.2	55.7	4.3	51.4	23.2	6.1	69.2	14.0
1993	...	...	...	...	...	...	...	...	...	...
1994	6.7	71.9	15.3	56.6	4.4	52.2	21.4	8.0	70.0	13.4
1995	...	...	...	...	...	...	...	...	...	...
1996	...	...	...	...	...	...	...	...	...	...
1997	7.4	69.9	14.2	55.7	4.6	51.1	22.7	9.1	68.0	11.0
1998	...	...	...	...	...	...	...	...	...	...
1999	8.1	71.0	13.0	58.0	5.8	52.2	20.9	9.8	69.2	10.5
2000	5.7	71.5	15.0	56.5	6.4	50.1	22.7	7.0	68.7	12.2
2001	7.9	68.8	14.3	54.5	10.5	44.0	23.2	9.6	67.5	11.2
2002	7.9	68.3	14.0	54.3	10.2	44.1	23.8	9.6	67.0	10.6
2003	...	...	...	...	...	...	...	...	...	...
2004	8.1	68.8	14.1	54.7	10.4	44.3	23.1	10.0	67.8	10.7
2005	7.5	71.4	14.2	57.3	10.9	46.4	21.1	9.2	70.5	11.1
2006	7.7	70.7	14.5	56.2	10.9	45.4	21.6	9.4	69.0	11.4

2007	7.2	73.0	13.9	59.2	12.0	47.2	19.7	9.1	71.3	11.0
2008	7.5	72.9	14.1	58.8	12.9	45.8	19.6	9.4	71.4	11.0
2009	7.2	72.7	15.6	57.1	12.3	44.8	20.1	9.1	71.4	12.5
2010	3.5	76.1	11.1	65.0	14.5	50.5	20.4	4.5	74.0	9.3
2011	3.8	76.0	11.0	65.0	15.2	49.9	20.2	4.8	74.2	9.4
2012	3.7	76.1	10.5	65.6	14.0	51.6	20.2	4.7	73.9	8.8
2013	3.8	75.5	0.0	75.5	20.7	54.8	20.7	4.8	73.7	0.0

### Empleo e ingresos

Distribución de la población ocupada, por inserción laboral y sexo. Total nacional

(Porcentaje)

País / Años	Ambos sexos				Mujeres				Hombres			
	B2. Asalariados: Sector privado total	B3. Asalariados: Sector privado profesionales y técnicos	B4. Asalariados: Sector privado no profesionales ni técnicos	C. Trab. cuenta propia y fam. no remunerado: Total	A. Empleadores	B. Asalariados: Total	B1. Asalariados: Sector público	B2. Asalariados: Sector privado total	B3. Asalariados: Sector privado profesionales y técnicos	B4. Asalariados: Sector privado no profesionales ni técnicos	C. Trab. cuenta propia y fam. no remunerado: Total	
Costa Rica												
1989	...	...	...	...	...	...	...	...	...	...	...	...
1990	52.3	3.8	48.5	26.3	1.9	77.7	22.8	54.8	3.1	51.7	20.5	...
1991	...	...	...	...	...	...	...	...	...	...	...	...
1992	55.2	4.3	50.9	24.7	1.8	78.6	21.7	56.9	4.1	52.8	19.7	...
1993	...	...	...	...	...	...	...	...	...	...	...	...
1994	56.6	4.4	52.3	22.0	3.7	76.2	19.7	56.6	4.5	52.1	20.1	...
1995	...	...	...	...	...	...	...	...	...	...	...	...
1996	...	...	...	...	...	...	...	...	...	...	...	...
1997	56.9	4.5	52.4	23.0	3.6	74.3	21.5	52.8	4.7	48.1	22.1	...
1998	...	...	...	...	...	...	...	...	...	...	...	...
1999	58.7	5.8	52.8	21.0	4.4	74.7	18.1	56.6	5.8	50.7	20.9	...
2000	56.5	6.4	50.1	24.3	3.0	77.3	20.7	56.6	6.5	50.1	19.6	...
2001	56.3	10.9	45.4	22.9	4.9	71.3	20.2	51.1	9.8	41.3	23.8	...

<b>2002</b>	56.4	11.1	45.3	23.4	4.6	70.8	20.5	50.3	8.6	41.7	24.6
<b>2003</b>	...	...	...	...	...	...	...	...	...	...	...
<b>2004</b>	57.1	10.9	46.2	22.2	4.4	70.6	20.8	49.9	9.4	40.5	25.0
<b>2005</b>	59.4	11.6	47.8	20.3	4.3	73.1	19.8	53.3	9.4	43.9	22.6
<b>2006</b>	57.6	11.3	46.3	21.6	4.7	73.7	19.9	53.8	10.1	43.7	21.6
<b>2007</b>	60.3	12.0	48.3	19.6	4.0	76.1	18.8	57.3	11.9	45.4	19.9
<b>2008</b>	60.4	12.9	47.4	19.2	4.3	75.4	19.4	56.1	12.9	43.1	20.3
<b>2009</b>	58.9	12.5	46.5	19.5	4.0	74.8	20.9	53.9	12.1	41.8	21.2
<b>2010</b>	64.7	14.4	50.3	21.5	1.8	79.6	14.1	65.5	14.7	50.8	18.6
<b>2011</b>	64.9	14.4	50.4	20.9	2.2	78.9	13.6	65.3	16.4	48.9	18.9
<b>2012</b>	65.1	12.6	52.5	21.4	2.0	79.8	13.3	66.5	16.4	50.1	18.3
<b>2013</b>	73.7	18.1	55.7	21.5	2.2	78.3	0.0	78.3	24.9	53.5	19.4

Distribución de la población ocupada, por inserción laboral y sexo. Área urbana  
(Porcentaje)

País / Años	Inserción laboral / Sexo												
	A. Empleadores			B. Asalariados: Total			B1. Asalariados: Sector público			B2. Asalariados: Sector privado total			
	Ambos sexos		Hombres	Ambos sexos		Hombres	Ambos sexos		Hombres	Ambos sexos		Hombres	Mujeres
<b>Costa Rica</b>													
<b>1989</b>	...	...	...	...	...	...	...	...	...	...	...	...	...
<b>1990</b>	5.5	7.2	2.3	74.8	72.1	79.6	25.0	23.0	28.7	49.7	49.1	50.9	
<b>1991</b>	...	...	...	...	...	...	...	...	...	...	...	...	...
<b>1992</b>	4.5	6.2	1.6	77.1	75.2	80.6	24.3	22.4	27.6	52.8	52.8	53.0	
<b>1993</b>	...	...	...	...	...	...	...	...	...	...	...	...	...
<b>1994</b>	6.6	8.1	4.0	75.2	73.2	78.6	21.8	20.1	24.7	53.4	53.1	53.9	
<b>1995</b>	...	...	...	...	...	...	...	...	...	...	...	...	...
<b>1996</b>	...	...	...	...	...	...	...	...	...	...	...	...	...
<b>1997</b>	7.7	9.9	4.0	72.5	70.7	75.7	20.5	16.5	27.5	52.0	54.2	48.2	
<b>1998</b>	...	...	...	...	...	...	...	...	...	...	...	...	...
<b>1999</b>	8.0	10.2	4.4	72.8	71.3	75.2	17.2	14.6	21.5	55.6	56.7	53.7	
<b>2000</b>	5.6	7.1	3.2	74.7	71.9	79.4	18.6	15.6	23.6	56.1	56.4	55.8	
<b>2001</b>	8.1	9.9	5.4	71.3	69.8	73.7	17.7	14.2	23.0	53.6	55.5	50.7	
<b>2002</b>	8.1	10.3	4.7	71.3	70.3	72.7	17.3	13.6	23.0	54.0	56.8	49.7	
<b>2003</b>	...	...	...	...	...	...	...	...	...	...	...	...	...
<b>2004</b>	8.3	10.7	4.4	70.5	69.5	72.2	17.0	13.2	23.2	53.5	56.2	49.1	
<b>2005</b>	7.3	9.2	4.3	73.6	72.5	75.3	17.2	13.8	22.4	56.4	58.7	52.9	
<b>2006</b>	7.5	9.4	4.6	72.6	70.8	75.5	17.2	13.9	22.2	55.4	56.9	53.3	
<b>2007</b>	7.2	9.1	4.2	74.8	72.4	78.4	16.5	13.5	21.0	58.3	58.9	57.4	
<b>2008</b>	7.3	9.3	4.6	74.4	72.8	76.6	16.5	13.2	20.9	57.9	59.6	55.7	
<b>2009</b>	7.5	9.8	4.3	74.5	73.3	76.2	18.2	15.1	22.7	56.3	58.2	53.5	
<b>2010</b>	3.5	4.7	1.8	78.4	76.4	81.3	12.1	10.6	14.2	66.3	65.7	67.1	
<b>2011</b>	4.1	5.2	2.5	78.0	75.9	80.9	12.0	10.8	13.6	66.0	65.1	67.2	
<b>2012</b>	3.9	5.2	2.0	78.2	75.7	81.6	11.4	10.0	13.4	66.8	65.7	68.3	
<b>2013</b>	3.9	5.2	2.2	77.2	75.0	80.2	0.0	0.0	0.0	77.2	75.0	80.2	

Distribución de la población ocupada, por inserción laboral y sexo. Área urbana  
(Porcentaje)

~ *Inserción laboral / Sexo*

País / Años	B3. Asalariados: Sector privado profesionales y técnicos			B4. Asalariados: Sector privado no profesionales ni técnicos			C. Trab. cuenta propia y fam. no remunerado: Total		
	Ambos sexos	Hombres	Mujeres	Ambos sexos	Hombres	Mujeres	Ambos sexos	Hombres	Mujeres
Costa Rica									
1989	...	...	...	...	...	...	...	...	...
1990	6.1	7.0	4.5	43.6	42.1	46.4	19.7	20.6	18.1
1991	...	...	...	...	...	...	...	...	...
1992	6.9	7.3	6.0	46.0	45.4	47.0	18.4	18.6	17.8
1993	...	...	...	...	...	...	...	...	...
1994	7.5	7.7	7.1	45.9	45.4	46.9	18.2	18.7	17.4
1995	...	...	...	...	...	...	...	...	...
1996	...	...	...	...	...	...	...	...	...
1997	7.3	7.7	6.6	44.7	46.5	41.6	19.8	19.5	20.3
1998	...	...	...	...	...	...	...	...	...
1999	8.9	9.6	7.7	46.7	47.1	46.0	19.2	18.5	20.4
2000	8.6	8.9	7.9	47.6	47.4	47.8	19.6	21.0	17.4
2001	13.7	15.1	11.6	39.9	40.4	39.1	20.6	20.3	20.9
2002	13.2	15.2	10.1	40.8	41.6	39.6	20.6	19.3	22.6
2003	...	...	...	...	...	...	...	...	...
2004	13.2	14.5	11.2	40.3	41.8	37.9	21.2	19.8	23.4
2005	14.0	15.3	11.9	42.5	43.4	41.0	19.1	18.3	20.4
2006	14.1	14.9	12.8	41.3	41.9	40.4	19.9	19.8	20.0
2007	15.6	15.7	15.3	42.8	43.2	42.1	18.0	18.5	17.4
2008	16.4	17.1	15.3	41.5	42.4	40.4	18.3	17.9	18.8
2009	15.4	16.1	14.3	40.9	42.1	39.2	18.0	16.9	19.5
2010	18.2	19.0	17.2	48.1	46.8	49.9	18.1	19.0	16.9
2011	19.1	19.0	19.3	46.9	46.1	47.9	17.9	18.9	16.6
2012	18.2	17.1	19.7	48.6	48.6	48.6	17.9	19.1	16.3
2013	25.7	23.8	28.3	51.5	51.3	51.8	18.8	19.7	17.6

Distribución de la población ocupada, por inserción laboral y sexo. Área rural

(Porcentaje)

País/ Años	Inserción laboral rural EH/ Sexo											
	A. Empleadores			B. Asalariados: Total			B1. Asalariados: Sector público			B2. Asalariados: Sector privado total		
	Ambos sexos	Hombres	Mujeres	Ambos sexos	Hombres	Mujeres	Ambos sexos	Hombres	Mujeres	Ambos sexos	Hombres	Mujeres
Costa Rica												
1989	...	...	...	...	...	...	...	...	...	...	...	...
1990	5.1	6.2	1.3	66.2	63.6	75.2	10.5	9.2	15.2	55.7	54.5	60.0
1991	...	...	...	...	...	...	...	...	...	...	...	...
1992	5.1	6.1	2.0	67.7	65.0	76.2	9.7	8.2	14.6	58.0	56.9	61.6
1993	...	...	...	...	...	...	...	...	...	...	...	...
1994	6.8	7.9	3.2	69.0	67.7	73.2	9.6	8.5	13.2	59.4	59.2	60.0
1995	...	...	...	...	...	...	...	...	...	...	...	...
1996	...	...	...	...	...	...	...	...	...	...	...	...
1997	7.1	8.5	3.1	67.7	66.0	72.6	9.0	7.1	14.3	58.8	58.9	58.4
1998	...	...	...	...	...	...	...	...	...	...	...	...
1999	8.2	9.5	4.5	69.2	67.5	74.0	8.9	7.3	13.3	60.3	60.2	60.6
2000	5.8	6.9	2.6	66.4	64.4	72.3	9.3	7.7	13.8	57.1	56.7	58.5
2001	7.7	9.1	3.9	64.7	64.4	65.5	8.7	7.0	13.4	56.0	57.4	52.2
2002	7.5	8.6	4.2	63.6	62.5	66.3	8.8	6.6	14.7	54.8	55.9	51.7
2003	...	...	...	...	...	...	...	...	...	...	...	...
2004	7.8	9.0	4.4	65.8	65.5	66.8	9.2	7.1	15.1	56.6	58.4	51.8
2005	7.8	9.2	4.3	67.9	67.7	68.4	9.3	7.4	14.1	58.6	60.3	54.3
2006	8.0	9.3	5.0	67.5	66.5	69.9	9.9	8.0	14.7	57.5	58.5	55.1
2007	7.3	9.0	3.6	70.2	69.6	71.4	9.6	7.5	14.2	60.6	62.2	57.2
2008	7.8	9.5	3.5	70.4	69.4	72.6	10.2	7.9	15.7	60.2	61.5	56.9
2009	6.6	8.1	3.4	69.7	68.8	71.8	11.3	8.8	17.0	58.4	60.0	54.8
2010	3.4	4.1	1.8	71.8	70.3	75.2	9.3	7.3	13.9	62.5	63.0	61.3
2011	3.3	4.1	1.3	72.2	71.6	73.7	9.1	7.1	13.5	63.2	64.5	60.2
2012	3.3	3.9	1.8	72.1	71.0	74.8	8.7	6.9	13.0	63.4	64.1	61.8
2013	3.5	4.0	2.3	72.3	71.7	73.6	0.0	0.0	0.0	72.3	71.7	73.6

Distribución de la población ocupada, por inserción laboral y sexo. Área rural  
(Porcentaje)

*Inserción  
laboral rural EH  
/ Sexo*

~

País / Años	B3. Asalariados: Sector privado agricultura Ambos sexos		B4. Asalariados: Sector privado resto Ambos sexos		C. Trab. cuenta propia y fam. no remunerado: Total		C1. Trab. cuenta propia y fam. no remunerado: Agricultura					
	Hombres	Mujeres	Hombres	Mujeres	Hombres	Mujeres	Hombres	Mujeres				
Costa Rica												
1989	...	...	...	...	...	...	...	...				
1990	24.1	28.6	8.4	31.6	25.9	51.5	28.7	30.2	23.5	16.8	20.2	5.3
1991	...	...	...	...	...	...	...	...	...	...	...	...
1992	23.0	27.8	7.9	35.0	29.1	53.7	27.2	28.9	21.8	14.9	18.7	3.1
1993	...	...	...	...	...	...	...	...	...	...	...	...
1994	22.5	27.1	7.8	36.9	32.1	52.2	24.2	24.4	23.6	11.1	13.7	2.8
1995	...	...	...	...	...	...	...	...	...	...	...	...
1996	...	...	...	...	...	...	...	...	...	...	...	...
1997	20.7	25.2	7.5	38.1	33.7	50.8	25.2	25.5	24.3	11.3	13.9	3.8
1998	...	...	...	...	...	...	...	...	...	...	...	...
1999	21.3	26.4	6.9	39.0	33.8	53.7	22.6	23.0	21.6	9.5	11.9	2.5
2000	22.7	27.4	8.7	34.5	29.3	49.9	27.8	28.7	25.1	13.2	16.2	4.2
2001	20.2	25.1	6.7	35.8	32.3	45.5	27.6	26.5	30.6	11.4	14.1	3.9
2002	19.4	23.9	7.1	35.4	32.0	44.6	29.0	28.8	29.4	13.2	16.4	4.4
2003	...	...	...	...	...	...	...	...	...	...	...	...
2004	19.6	24.3	6.8	37.0	34.1	45.0	26.4	25.5	28.7	11.5	13.9	4.8
2005	20.4	25.6	7.3	38.2	34.7	47.0	24.3	23.1	27.3	9.7	11.9	4.3
2006	18.5	22.9	7.9	39.0	35.6	47.2	24.5	24.2	25.2	9.5	12.2	3.0
2007	18.7	23.0	9.2	41.9	39.1	48.0	22.5	21.4	25.0	7.7	9.8	3.1
2008	17.9	22.0	8.0	42.3	39.5	49.0	21.9	21.1	23.8	7.0	8.9	2.4
2009	16.6	21.0	6.7	41.8	39.0	48.0	23.6	23.1	24.9	7.2	9.4	2.1
2010	23.8	29.7	9.7	38.7	33.3	51.6	24.8	25.6	23.0	11.0	13.8	4.1
2011	22.6	29.3	7.4	40.5	35.2	52.8	24.5	24.2	25.0	10.5	13.1	4.6
2012	22.5	28.8	7.6	40.9	35.3	54.2	24.6	25.1	23.5	9.8	12.4	3.8
2013	21.7	28.1	7.5	50.6	43.6	66.1	24.3	24.3	24.1	9.0	11.7	2.9

Estructura de la población ocupada por sector de actividad económica, según sexo y área geográfica

(Porcentaje del total de la población ocupada)

AMBOS SEXOS Área geográfica / Sector actividad económica

<i><b>País/ Años</b></i>	<b>Nacional</b>	<b>Agricultura</b>	<b>Minería</b>	<b>Manufactureras</b>	<b>Electricidad, gas y agua</b>	<b>Construcción</b>	<b>Comercio</b>	<b>Transporte</b>	<b>Servicios financieros</b>	<b>Otros servicios</b>	<b>No especificados</b>	<b>Urbana Agr. c.</b>	<b>Minería</b>	<b>Manufactureras</b>	<b>Electricidad, gas y agua</b>	<b>Construcción</b>
<b>Costa Rica</b>																
1989	...	...	...	...	...	...	...	...	...	...	...	...	...	...	...	...
1990	25.4	0.2	18.1	1.3	6.5	15.7	4.0	3.4	24.8	0.7	3.6	0.1	21.8	1.6	6.0	
1991	...	...	...	...	...	...	...	...	...	...	...	...	...	...	...	...
1992	23.6	0.1	19.0	1.3	5.9	16.6	4.8	3.7	24.2	0.8	3.8	0.1	23.1	1.4	5.2	
1993	...	...	...	...	...	...	...	...	...	...	...	...	...	...	...	...
1994	21.0	0.2	18.0	1.5	6.6	18.3	5.2	4.5	23.8	0.9	3.4	0.1	19.8	1.9	6.4	
1995	...	...	...	...	...	...	...	...	...	...	...	...	...	...	...	...
1996	...	...	...	...	...	...	...	...	...	...	...	...	...	...	...	...
1997	20.0	0.1	15.7	1.1	6.8	19.1	5.4	5.2	25.8	0.7	3.0	0.0	17.4	1.1	6.0	
1998	...	...	...	...	...	...	...	...	...	...	...	...	...	...	...	...
1999	19.4	0.2	15.8	1.0	6.4	20.6	5.8	5.1	25.2	0.5	4.8	0.1	17.0	1.1	5.4	
2000	16.9	0.2	14.9	0.8	6.7	21.4	6.3	5.4	26.8	0.7	4.2	0.1	17.0	0.8	6.6	
2001	15.3	0.1	15.1	1.3	7.0	24.3	5.6	7.9	23.0	0.4	3.6	0.1	17.1	1.3	6.9	
2002	15.6	0.1	14.3	1.4	6.7	24.3	5.7	8.6	22.9	0.3	3.5	0.1	16.3	1.6	6.5	
2003	...	...	...	...	...	...	...	...	...	...	...	...	...	...	...	...
2004	14.7	0.2	13.9	1.4	6.5	25.4	5.8	8.4	23.2	0.3	3.3	0.1	15.1	1.5	6.6	
2005	15.0	0.2	13.7	1.2	6.5	24.2	6.3	7.9	24.6	0.4	3.8	0.1	15.3	1.1	6.0	
2006	13.8	0.3	13.4	1.2	6.9	24.6	6.5	8.0	25.0	0.2	3.5	0.2	14.8	1.2	6.4	
2007	13.0	0.1	13.1	1.1	7.9	24.7	6.5	8.9	24.3	0.3	3.6	0.1	14.4	1.1	7.3	
2008	12.3	0.1	12.2	1.4	7.8	24.4	7.3	9.8	24.2	0.4	3.4	0.0	13.1	1.6	7.0	
2009	11.8	0.1	11.9	1.4	6.6	25.3	7.6	9.2	25.8	0.3	3.3	0.0	12.8	1.3	6.4	
2010	15.0	0.1	12.0	1.9	5.5	23.4	6.3	9.3	25.8	0.8	3.9	0.1	13.7	1.7	5.5	
2011	14.1	0.1	11.8	1.7	6.2	23.4	6.5	9.4	26.5	0.3	3.5	0.1	13.1	1.8	6.2	
2012	13.4	0.1	11.2	1.8	6.3	22.5	7.1	11.3	26.1	0.2	2.9	0.1	12.2	1.8	6.5	
2013	12.7	0.1	11.6	1.7	5.7	22.8	6.9	11.6	26.9	0.1	2.7	0.0	12.6	1.6	5.6	

Estructura de la población ocupada por sector de actividad económica, según sexo y área geográfica

(Porcentaje del total de la población ocupada)

AMBOS SEXOS		Área geográfica / Sector actividad económica														
País / Años	Rural															
	Comercio	Transporte	Servicios financieros	Otros servicios	No especificados	Agricultura	Minería	Manufacturera	Electricidad, gas y agua	Construcción	Comercio	Transporte	Servicios financieros	Otros servicios	No especificados	
Costa Rica																
1989	...	...	...	...	...	...	...	...	...	...	...	...	...	...	...	
1990	21.0	5.3	5.9	33.8	0.8	43.5	0.2	15.0	0.9	6.9	11.3	2.9	1.3	17.3	0.7	
1991	...	...	...	...	...	...	...	...	...	...	...	...	...	...	...	
1992	21.1	6.5	5.9	31.8	1.0	40.0	0.2	15.7	1.1	6.5	12.8	3.3	1.8	17.8	0.7	
1993	...	...	...	...	...	...	...	...	...	...	...	...	...	...	...	
1994	22.1	7.1	7.5	30.5	1.2	36.4	0.3	16.4	1.2	6.8	15.0	3.6	1.9	17.9	0.6	
1995	...	...	...	...	...	...	...	...	...	...	...	...	...	...	...	
1996	...	...	...	...	...	...	...	...	...	...	...	...	...	...	...	
1997	24.5	6.3	8.2	32.4	1.0	34.7	0.2	14.2	1.1	7.5	14.5	4.7	2.6	20.1	0.4	
1998	...	...	...	...	...	...	...	...	...	...	...	...	...	...	...	
1999	25.4	6.9	7.7	31.0	0.7	33.7	0.2	14.7	1.0	7.3	15.9	4.7	2.6	19.5	0.4	
2000	24.8	7.3	7.2	31.2	0.7	37.9	0.3	11.3	0.8	6.9	15.6	4.5	2.5	19.4	0.7	
2001	27.2	6.4	10.2	26.8	0.4	34.8	0.2	11.7	1.2	7.1	19.6	4.2	4.1	16.8	0.4	
2002	27.1	6.6	11.3	26.5	0.4	35.1	0.3	10.9	1.1	7.1	19.8	4.2	4.2	17.1	0.2	
2003	...	...	...	...	...	...	...	...	...	...	...	...	...	...	...	
2004	28.8	6.5	11.0	26.8	0.3	33.6	0.3	11.9	1.4	6.4	19.9	4.7	4.1	17.4	0.3	
2005	26.9	7.2	10.5	28.5	0.5	33.1	0.4	11.0	1.2	7.3	19.9	5.0	3.6	18.5	0.1	
2006	27.1	7.6	10.4	28.5	0.3	30.8	0.3	11.0	1.2	7.8	20.3	4.8	4.1	19.3	0.2	
2007	27.6	7.4	11.3	26.8	0.5	28.6	0.2	10.9	1.2	9.0	19.8	5.2	4.9	20.1	0.1	

<b>2</b>	26.6	8.2	12.3	27.2	0.5	27.1	0.1	10.8	1.2	9.1	20.7	5.8	5.5	19.2	0.3
<b>008</b>															
<b>2</b>	27.0	8.5	11.4	28.9	0.4	25.6	0.1	10.5	1.5	6.9	22.7	6.2	5.5	20.9	0.1
<b>009</b>															
<b>2</b>	26.1	7.2	11.9	28.9	1.1	35.9	0.2	8.7	2.2	5.5	18.2	4.6	4.4	20.0	0.3
<b>010</b>															
<b>2</b>	26.1	7.6	11.9	29.3	0.5	34.4	0.1	9.4	1.5	6.2	18.1	4.6	4.5	21.2	0.0
<b>011</b>															
<b>2</b>	24.7	8.2	14.2	29.2	0.2	33.4	0.1	9.4	1.9	6.0	18.3	5.0	5.7	20.2	0.1
<b>012</b>															
<b>2</b>	24.7	8.2	14.4	30.0	0.2	31.7	0.2	9.7	1.9	5.8	19.1	4.6	6.2	20.9	0.0
<b>013</b>															

Estructura de la población ocupada masculina por sector de actividad económica (CEPAL)

(Porcentaje del total de la población ocupada urbana masculina)

País/ Años	Área geográfica / Sector actividad económica										Urbana Agricul tura	Mine ría	Manufac tureras	Electricidad, gas y agua	Constru cción
	Nacional	Agricultura	Mine ría	Manufac tureras	Electricidad, gas y agua	Constru cción	Come rcio	Transp orte	Servicios financieros	Otros servicios					
Costa Rica															
1989	...	...	...	...	...	...	...	...	...	...	...	...	...	...	...
1990	33.0	0.2	15.9	1.6	8.8	13.6	5.2	3.8	17.0	0.8	5.3	0.2	21.8	2.3	9.0
1991	...	...	...	...	...	...	...	...	...	...	...	...	...	...	...
1992	31.3	0.2	17.0	1.6	8.3	14.3	6.1	4.1	16.3	0.8	5.6	0.1	23.8	1.8	7.9
1993	...	...	...	...	...	...	...	...	...	...	...	...	...	...	...
1994	27.7	0.3	16.5	1.9	9.2	15.6	6.5	4.8	16.5	0.9	5.0	0.2	19.8	2.4	9.7
1995	...	...	...	...	...	...	...	...	...	...	...	...	...	...	...
1996	...	...	...	...	...	...	...	...	...	...	...	...	...	...	...
1997	26.5	0.2	15.4	1.3	9.7	17.1	7.1	5.4	16.6	0.7	4.2	0.1	19.3	1.4	9.2
1998	...	...	...	...	...	...	...	...	...	...	...	...	...	...	...
1999	26.5	0.2	15.3	1.4	9.3	17.7	7.7	5.2	16.1	0.6	7.2	0.1	18.3	1.5	8.6
2000	23.3	0.2	14.7	1.0	9.7	18.9	8.2	5.6	17.7	0.7	6.5	0.1	18.3	1.1	10.1
2001	21.6	0.2	14.7	1.6	10.3	23.0	7.6	7.7	13.0	0.4	5.6	0.1	17.3	1.6	10.8
2002	21.7	0.2	14.6	1.6	10.1	22.5	7.9	8.4	12.6	0.4	5.4	0.1	17.7	1.9	10.5
2003	...	...	...	...	...	...	...	...	...	...	...	...	...	...	...
2004	20.2	0.3	14.9	1.8	9.6	23.8	7.8	8.7	12.5	0.4	5.1	0.2	16.7	2.0	10.3
2005	20.6	0.3	14.8	1.6	9.8	22.3	8.5	8.3	13.3	0.5	5.5	0.2	17.6	1.6	9.5
2006	19.1	0.4	14.3	1.5	10.6	23.0	8.9	8.3	13.7	0.2	5.1	0.3	16.5	1.5	10.3
2007	17.6	0.2	14.0	1.4	12.1	23.1	8.9	9.0	13.4	0.3	5.1	0.2	15.9	1.3	11.7
2008	17.1	0.1	12.6	1.8	12.1	23.1	9.8	9.4	13.5	0.5	4.8	0.1	14.1	2.0	11.5
2009	16.7	0.1	12.9	1.8	10.1	23.7	10.0	9.1	15.3	0.3	5.1	0.1	14.2	1.7	10.4
2010	21.0	0.2	13.0	2.5	8.5	21.8	8.2	9.3	14.5	1.1	5.7	0.1	15.5	2.4	9.1
2011	20.1	0.1	13.1	2.2	9.6	21.6	8.8	9.2	15.0	0.4	5.2	0.1	15.2	2.4	10.1
2012	19.2	0.2	12.2	2.4	9.7	21.2	9.5	10.6	14.8	0.2	4.3	0.2	14.2	2.4	10.6

Estructura de la población ocupada masculina por sector de actividad económica (CEPAL)

(Porcentaje del total de la población ocupada urbana masculina)

~

Área geográfica / Sector actividad económica

País / Años	Nacional														
	Comercio	Transporte	Servicios financieros	Otros servicios	No especificados	Rural Agricultura	Minería	Manufacturera	Electricidad, gas y agua	Construcción	Comercio	Transporte	Servicios financieros	Otros servicios	No especificados
<b>Costa Rica</b>															
1989	...	...	...	...	...	...	...	...	...	...	...	...	...	...	...
1990	20.0	7.8	7.2	25.6	0.9	52.2	0.2	11.9	1.1	8.8	9.2	3.5	1.3	11.1	0.7
1991	...	...	...	...	...	...	...	...	...	...	...	...	...	...	...
1992	19.3	8.8	7.3	24.2	1.1	49.3	0.3	12.2	1.4	8.5	10.8	4.2	1.9	10.8	0.7
1993	...	...	...	...	...	...	...	...	...	...	...	...	...	...	...
1994	20.7	9.2	8.8	23.0	1.2	44.5	0.3	14.1	1.5	8.9	11.8	4.6	1.9	11.6	0.7
1995	...	...	...	...	...	...	...	...	...	...	...	...	...	...	...
1996	...	...	...	...	...	...	...	...	...	...	...	...	...	...	...
1997	24.4	8.7	9.3	22.3	1.0	42.7	0.3	12.5	1.3	10.0	11.8	5.9	2.6	12.4	0.5
1998	...	...	...	...	...	...	...	...	...	...	...	...	...	...	...
1999	23.8	9.8	8.2	21.9	0.7	42.5	0.3	12.8	1.3	9.9	12.8	5.9	2.7	11.3	0.4
2000	23.6	10.0	7.9	21.8	0.7	46.5	0.4	9.8	0.9	9.2	12.4	5.6	2.5	12.1	0.7
2001	27.9	9.3	10.8	16.1	0.5	43.6	0.2	11.1	1.5	9.6	16.3	5.3	3.4	8.7	0.3
2002	26.7	9.6	12.0	15.6	0.5	43.8	0.4	10.5	1.2	9.6	16.8	5.6	3.4	8.5	0.2
2003	...	...	...	...	...	...	...	...	...	...	...	...	...	...	...
2004	28.9	9.1	12.2	15.2	0.3	41.5	0.4	12.4	1.6	8.7	16.6	5.9	3.9	8.7	0.4
2005	26.6	10.0	11.8	16.5	0.7	41.5	0.4	11.0	1.5	10.1	16.3	6.4	3.6	9.0	0.2
2006	27.7	10.8	11.3	16.2	0.2	38.9	0.4	11.2	1.6	11.1	16.2	6.4	4.0	10.1	0.3
2007	27.8	10.4	11.8	15.6	0.4	35.8	0.2	11.2	1.5	12.6	16.3	6.9	5.1	10.2	0.2
2008	27.1	11.4	12.2	16.1	0.7	34.0	0.1	10.6	1.5	12.9	17.6	7.5	5.4	10.0	0.3
2009	27.1	11.3	11.6	18.1	0.4	33.0	0.2	11.2	1.9	9.7	18.9	8.2	5.6	11.3	0.2
2010	26.5	9.6	12.8	16.9	1.5	45.1	0.3	9.0	2.7	7.7	14.4	6.0	3.9	10.6	0.4
2011	26.3	10.6	12.3	17.2	0.7	44.1	0.2	9.7	1.8	8.6	14.1	5.9	4.3	11.4	0.1
2012	25.6	11.7	13.8	17.1	0.2	42.7	0.2	9.0	2.4	8.2	14.4	6.2	5.6	11.2	0.2

**Tasa de desempleo**  
*(Porcentaje de la PEA)*

**COSTA RICA**

*Área geográfica*

	<i>Años</i>												
	1990	1991	1992	1993	1994	1995	1996	1997	1998	1999	2000	2001	2002
Nacional	ND	ND	ND	ND	ND	5.2	6.2	5.7	5.6	6.0	5.2	6.1	6.4
Urbana	...	...	...	...	...	5.7	6.6	5.9	5.4	6.2	5.3	5.8	6.8
Rural	...	...	...	...	...	...	...	...	...	...	ND	ND	ND

**Tasa de desempleo**  
*(Porcentaje de la PEA)*

**COSTA RICA**

*Área geográfica*

	<i>Años</i>											
	2003	2004	2005	2006	2007	2008	2009	2010	2011	2012	2013	2014
Nacional	6.7	6.5	6.6	6.0	4.6	4.9	7.8	7.3	7.8	7.9	8.6	8.5
Urbana	6.7	6.7	6.9	6.0	4.8	4.8	7.6	7.2	7.9	8.0	8.4	8.5
Rural	ND	ND	ND	ND	ND	ND	ND	7.6	7.5	7.7	9.2	8.8

Distribución del ingreso de las personas por quintiles, según área geográfica  
(Porcentaje del ingreso nacional total)

~

País / Años	Quintil / Área geográfica														
	Quintil 1		Quintil 2		Quintil 3		Quintil 4		Quintil 5						
	Nacional	Urbana	Rural	Nacional	Urbana	Rural	Nacional	Urbana	Rural	Nacional	Urbana	Rural	Nacional	Urbana	Rural
<b>Costa Rica</b>															
<b>1989</b>	...	...	...	...	...	...	...	...	...	...	...	...	...	...	...
<b>1990</b>	4.20	4.80	4.40	9.80	10.00	10.40	14.80	15.40	15.40	22.80	22.80	23.00	48.40	47.00	46.80
<b>1991</b>	...	...	...	...	...	...	...	...	...	...	...	...	...	...	...
<b>1992</b>	4.40	4.80	4.40	9.60	9.60	10.20	14.60	14.60	15.20	22.20	22.20	22.60	49.20	48.80	47.40
<b>1993</b>	...	...	...	...	...	...	...	...	...	...	...	...	...	...	...
<b>1994</b>	4.40	4.80	4.60	9.20	9.40	10.00	14.00	14.40	14.80	21.40	21.80	21.60	51.20	49.60	49.00
<b>1995</b>	...	...	...	...	...	...	...	...	...	...	...	...	...	...	...
<b>1996</b>	...	...	...	...	...	...	...	...	...	...	...	...	...	...	...
<b>1997</b>	4.40	4.80	4.80	9.40	9.80	10.00	14.20	15.00	15.20	22.00	22.40	22.20	50.00	48.20	47.80
<b>1998</b>	...	...	...	...	...	...	...	...	...	...	...	...	...	...	...
<b>1999</b>	4.00	4.40	4.20	8.80	9.00	9.40	13.60	14.00	14.40	21.60	22.40	21.80	52.20	50.20	50.40
<b>2000</b>	3.80	4.40	4.00	8.60	9.00	9.60	13.80	14.20	14.60	21.80	22.00	22.40	52.00	50.40	49.60
<b>2001</b>	3.60	4.20	3.60	8.40	8.80	9.00	13.40	13.80	14.20	21.40	21.60	21.80	53.40	51.60	51.60
<b>2002</b>	3.60	4.20	3.40	8.40	9.00	9.00	13.40	13.80	14.00	21.20	21.40	21.40	53.20	51.40	52.20
<b>2003</b>	...	...	...	...	...	...	...	...	...	...	...	...	...	...	...
<b>2004</b>	3.80	4.20	4.00	8.60	9.00	9.40	13.80	14.00	14.60	21.60	21.80	22.20	52.40	51.00	49.80
<b>2005</b>	4.20	4.40	4.40	8.80	9.00	9.60	13.60	13.80	14.80	21.40	21.80	21.80	52.00	51.00	49.40
<b>2006</b>	3.80	4.20	4.00	8.60	8.80	9.40	13.40	13.60	14.60	21.00	21.60	21.80	53.00	52.00	50.00
<b>2007</b>	4.40	4.40	4.80	8.60	8.60	9.80	13.00	13.00	14.40	20.20	20.80	21.40	53.80	53.20	49.40
<b>2008</b>	4.40	4.60	4.80	8.80	8.80	9.80	13.40	13.80	14.40	20.80	21.00	21.40	52.60	51.80	49.40
<b>2009</b>	3.80	4.00	4.20	8.20	8.20	9.40	12.60	12.80	13.80	20.20	20.60	21.00	55.20	54.60	51.80
<b>2010</b>	4.00	4.40	4.00	8.40	8.60	8.80	12.80	13.00	13.40	20.60	21.00	20.40	54.40	53.20	53.20
<b>2011</b>	3.80	3.80	4.00	8.00	8.00	9.00	12.60	12.80	13.60	20.60	21.00	21.00	55.00	54.20	52.40
<b>2012</b>	3.60	3.80	4.00	8.00	8.20	9.00	12.60	12.80	13.60	20.60	21.20	20.80	55.20	54.00	52.40
<b>2013</b>	3.60	3.80	4.00	7.80	7.80	9.00	12.20	12.40	13.80	20.40	21.40	21.00	56.00	54.60	52.40

Distribución del ingreso de las personas por quintiles, según área geográfica  
(Porcentaje del ingreso nacional total)

País / Años	Quintil / Área geográfica														
	Quintil 1			Quintil 2			Quintil 3			Quintil 4			Quintil 5		
	Nacional	Urbana	Rural	Nacional	Urbana	Rural	Nacional	Urbana	Rural	Nacional	Urbana	Rural	Nacional	Urbana	Rural
<b>Costa Rica</b>															
1989	...	...	...	...	...	...	...	...	...	...	...	...	...	...	...
1990	4.20	4.80	4.40	9.80	10.00	10.40	14.80	15.40	15.40	22.80	22.80	23.00	48.40	47.00	46.80
1991	...	...	...	...	...	...	...	...	...	...	...	...	...	...	...
1992	4.40	4.80	4.40	9.60	9.60	10.20	14.60	14.60	15.20	22.20	22.20	22.60	49.20	48.80	47.40
1993	...	...	...	...	...	...	...	...	...	...	...	...	...	...	...
1994	4.40	4.80	4.60	9.20	9.40	10.00	14.00	14.40	14.80	21.40	21.80	21.60	51.20	49.60	49.00
1995	...	...	...	...	...	...	...	...	...	...	...	...	...	...	...
1996	...	...	...	...	...	...	...	...	...	...	...	...	...	...	...
1997	4.40	4.80	4.80	9.40	9.80	10.00	14.20	15.00	15.20	22.00	22.40	22.20	50.00	48.20	47.80
1998	...	...	...	...	...	...	...	...	...	...	...	...	...	...	...
1999	4.00	4.40	4.20	8.80	9.00	9.40	13.60	14.00	14.40	21.60	22.40	21.80	52.20	50.20	50.40
2000	3.80	4.40	4.00	8.60	9.00	9.60	13.80	14.20	14.60	21.80	22.00	22.40	52.00	50.40	49.60
2001	3.60	4.20	3.60	8.40	8.80	9.00	13.40	13.80	14.20	21.40	21.60	21.80	53.40	51.60	51.60
2002	3.60	4.20	3.40	8.40	9.00	9.00	13.40	13.80	14.00	21.20	21.40	21.40	53.20	51.40	52.20
2003	...	...	...	...	...	...	...	...	...	...	...	...	...	...	...
2004	3.80	4.20	4.00	8.60	9.00	9.40	13.80	14.00	14.60	21.60	21.80	22.20	52.40	51.00	49.80
2005	4.20	4.40	4.40	8.80	9.00	9.60	13.60	13.80	14.80	21.40	21.80	21.80	52.00	51.00	49.40
2006	3.80	4.20	4.00	8.60	8.80	9.40	13.40	13.60	14.60	21.00	21.60	21.80	53.00	52.00	50.00
2007	4.40	4.40	4.80	8.60	8.60	9.80	13.00	13.00	14.40	20.20	20.80	21.40	53.80	53.20	49.40
2008	4.40	4.60	4.80	8.80	8.80	9.80	13.40	13.80	14.40	20.80	21.00	21.40	52.60	51.80	49.40
2009	3.80	4.00	4.20	8.20	8.20	9.40	12.60	12.80	13.80	20.20	20.60	21.00	55.20	54.60	51.80
2010	4.00	4.40	4.00	8.40	8.60	8.80	12.80	13.00	13.40	20.60	21.00	20.40	54.40	53.20	53.20
2011	3.80	3.80	4.00	8.00	8.00	9.00	12.60	12.80	13.60	20.60	21.00	21.00	55.00	54.20	52.40
2012	3.60	3.80	4.00	8.00	8.20	9.00	12.60	12.80	13.60	20.60	21.20	20.80	55.20	54.00	52.40
2013	3.60	3.80	4.00	7.80	7.80	9.00	12.20	12.40	13.80	20.40	21.40	21.00	56.00	54.60	52.40

Relación del ingreso medio per cápita del hogar: decil 10/deciles (1-4)

(Razón)

~

País / Años	Área geográfica		
	Nacional	Urbana	Rural
Costa Rica			
1989	...	...	...
1990	10.1	9.0	9.2
1991	...	...	...
1992	10.6	10.2	9.4
1993	...	...	...
1994	12.0	10.7	10.7
1995	...	...	...
1996	...	...	...
1997	10.8	9.4	10.0
1998	...	...	...
1999	12.6	11.1	11.9
2000	12.7	11.2	11.5
2001	14.0	12.2	13.3
2002	13.7	11.9	14.0
2003	...	...	...
2004	13.3	12.2	11.7
2005	12.7	12.0	10.9
2006	13.4	12.5	11.7
2007	13.9	13.5	10.9
2008	12.4	11.9	10.4
2009	14.8	14.3	12.0
2010	13.8	12.7	13.2
2011	15.2	14.5	12.4
2012	14.7	13.6	12.8
2013	14.8	13.6	13.0

Relación del ingreso medio per cápita del hogar: quintil 5 / quintil 1  
(Razón)

~

País / Años	Área geográfica		
	Nacional	Urbana	Rural
Costa Rica			
1989	...	...	...
1990	13.1	11.3	12.3
1991	...	...	...
1992	13.1	11.9	12.6
1993	...	...	...
1994	14.0	12.1	12.7
1995	...	...	...
1996	...	...	...
1997	13.0	10.9	12.0
1998	...	...	...
1999	15.3	12.9	14.6
2000	15.6	13.1	14.9
2001	17.6	14.6	17.6
2002	17.0	13.9	17.7
2003	...	...	...
2004	16.6	14.5	15.3
2005	15.1	13.8	13.3
2006	16.1	14.5	14.6
2007	14.8	14.3	11.8
2008	13.5	12.7	11.7
2009	16.5	16.0	13.8
2010	15.3	13.7	14.8
2011	16.8	15.9	14.3
2012	16.5	15.2	14.7
2013	16.9	15.2	15.2

**Salario mínimo oficial del Peón Agrícola**  
(Dólares por jornal)

~

<i>País / Años</i>	<i>Promedio Mensual</i>
<b>Costa Rica</b>	
1993	6.01
1994	6.24
1995	6.52
1996	6.75
1997	7.09
1998	7.51
1999	7.55
2000	7.62
2001	8.08
2002	8.06
2003	7.83
2004	7.98
2005	8.10
2006	8.81

**Poder adquisitivo alimentario del salario mínimo agrícola**  
(Porcentaje)

~

<i>País</i>	<i>Años</i>									
	2000	2001	2002	2003	2004	2005	2006	2007	2008	2009
<b>Costa Rica</b>	172.0	174.0	176.0	181.0	172.0	161.0	166.0	160.0	141.0	173.0

**Poder adquisitivo alimentario del salario mínimo agrícola**  
(Porcentaje)

~

<i>País</i>	<i>Años</i>						
	2000	2008	2009	2010	2011	2012	2013
<b>Costa Rica</b>	172.0	141.0	173.0	153.0	170.0	180.0	ND

**Remesas Familiares**  
(Millones de dólares americanos)

~

<i>País</i>	<i>Años</i>									
	2000	2001	2002	2003	2004	2005	2006	2007	2008	2009
<b>Costa Rica</b>	12.3	77.2	121.9	150.2	147.3	203.8	257.0	338.1	329.6	264.8

**Remesas Familiares**  
*(Millones de dólares americanos)*

~

<i>País</i>	<b>2010</b>	<b>2011</b>	<i>Años</i> <b>2012</b>	<b>2013</b>	<b>2014</b>
Costa Rica	278.4	229.5	245.5	229.2	ND

**Población en situación de indigencia y pobreza según área geográfica (CEPAL)**  
*(Porcentaje del total de la población en cada área geográfica)*

~

<i>Pobres e indigencia / Área geográfica</i>	<i>Indigencia</i>					<i>Pobreza Nacional</i>	<i>Pobreza</i>				
	<i>Nacional</i>	<i>Total área urbana</i>	<i>Área metropolitana</i>	<i>Resto área urbana</i>	<i>Total área rural</i>		<i>Total área urbana</i>	<i>Área metropolitana</i>	<i>Resto área urbana</i>	<i>Total área rural</i>	
<i><b>País / Años</b></i>											
<b>Costa Rica</b>											
1980	...	...	...	...	...	...	...	...	...	...	...
1986	...	...	...	...	...	...	...	...	...	...	...
1989	...	...	...	...	...	...	...	...	...	...	...
1990	10.1	6.9	5.7	8.4	12.5	26.3	24.9	22.8	27.7	27.3	
1991	...	...	...	...	...	...	...	...	...	...	
1992	10.0	7.7	6.5	9.0	11.9	27.5	27.3	24.3	30.9	27.6	
1993	...	...	...	...	...	...	...	...	...	...	
1994	8.0	5.7	4.6	7.1	9.7	23.1	20.7	19.1	22.7	25.0	
1995	...	...	...	...	...	...	...	...	...	...	
1996	...	...	...	...	...	...	...	...	...	...	
1997	7.8	5.5	5.7	5.3	9.6	22.5	19.3	18.8	20.1	24.8	
1998	...	...	...	...	...	...	...	...	...	...	
1999	7.8	5.4	4.3	6.5	9.8	20.3	18.1	17.5	18.7	22.3	
2000	7.8	5.4	4.3	6.4	11.1	20.3	17.5	16.4	18.4	24.4	
2001	8.0	5.4	5.1	5.6	11.9	20.1	17.0	16.6	17.5	24.4	
2002	8.2	5.5	5.5	5.6	12.0	20.3	17.5	16.8	18.0	24.3	
2003	...	...	...	...	...	...	...	...	...	...	
2004	8.0	5.8	5.1	8.6	11.0	20.5	18.7	17.0	25.3	23.1	
2005	7.0	5.6	5.1	7.3	9.0	21.1	20.0	18.7	24.9	22.7	
2006	7.2	5.4	4.8	7.9	9.8	19.0	18.0	16.5	23.8	20.4	
2007	5.3	4.2	3.8	5.7	6.8	18.6	17.8	16.2	23.9	19.6	
2008	5.5	4.3	3.7	6.4	7.3	16.4	15.6	13.9	22.3	17.5	
2009	6.9	5.4	4.9	7.3	9.1	18.9	18.5	16.7	25.4	19.5	
2010	6.8	4.8	4.3	7.3	9.9	18.5	17.0	15.3	24.5	20.8	
2011	7.3	6.0	4.8	11.2	9.5	18.8	18.3	16.6	25.9	19.6	
2012	7.3	5.7	4.9	9.3	9.8	17.8	17.1	15.9	22.1	19.0	
2013	7.2	5.7	4.9	9.7	9.6	17.7	16.6	15.1	23.6	19.5	

Población en situación de indigencia y pobreza según nivel educativo, sexo y área geográfica

(Porcentaje)

NACIONAL

Nivel educativo/Pobreza e indigencia / Sexo

País/ Años	Total nivel educativo		Pobreza		Primaria incompleta		Pobreza		Secundaria completa						
	Indigencia		Ambos sexos		Indigencia		Ambos sexos		Indigencia						
	Ambos sexos		Hombres	Mujeres	Hombres	Mujeres	Hombres	Mujeres	Hombres	Mujeres					
Costa Rica															
1989	...	...	...	...	...	...	...	...	...	...	...	...	...	...	...
1990	10.1	9.9	10.3	26.2	25.6	26.9	14.0	13.9	14.2	34.1	33.8	34.5	2.9	2.9	2.9
1991	...	...	...	...	...	...	...	...	...	...	...	...	...	...	...
1992	10.1	9.1	11.0	27.5	26.2	28.8	14.2	13.2	15.1	35.5	34.3	36.6	2.9	1.9	3.8
1993	...	...	...	...	...	...	...	...	...	...	...	...	...	...	...
1994	7.9	7.5	8.4	23.1	22.0	24.2	11.6	11.4	11.8	31.1	30.5	31.8	2.3	1.6	2.9
1995	...	...	...	...	...	...	...	...	...	...	...	...	...	...	...
1996	...	...	...	...	...	...	...	...	...	...	...	...	...	...	...
1997	7.8	7.0	8.6	22.4	21.4	23.4	11.6	10.9	12.4	30.9	30.7	31.1	2.8	2.4	3.1
1998	...	...	...	...	...	...	...	...	...	...	...	...	...	...	...
1999	7.8	7.1	8.4	20.3	19.0	21.6	11.7	11.0	12.3	29.1	28.0	30.2	1.8	1.5	2.0
2000	7.8	7.2	8.3	20.3	19.2	21.4	11.8	11.0	12.6	28.9	27.3	30.4	2.0	1.9	2.1
2001	8.1	7.5	8.6	20.1	19.4	20.8	12.7	11.6	13.7	29.6	28.7	30.5	2.6	2.6	2.7
2002	8.2	7.8	8.6	20.3	19.5	21.0	13.1	12.5	13.7	29.5	28.8	30.2	2.5	2.1	2.9
2003	...	...	...	...	...	...	...	...	...	...	...	...	...	...	...
2004	8.0	7.6	8.3	20.5	19.8	21.3	12.7	12.8	12.6	29.6	29.8	29.4	2.8	2.1	3.4
2005	7.0	6.6	7.3	21.1	20.2	21.9	11.1	11.0	11.3	31.2	30.8	31.6	2.7	2.2	3.1
2006	7.2	6.9	7.5	19.0	17.9	20.1	11.9	11.5	12.2	28.7	27.7	29.8	2.0	1.6	2.4
2007	5.3	4.9	5.7	18.6	17.6	19.5	8.9	8.2	9.6	27.9	26.8	29.0	2.1	1.8	2.3
2008	5.5	5.2	5.8	16.4	15.9	16.9	9.4	9.1	9.6	25.6	25.4	25.8	1.5	1.2	1.7
2009	6.9	6.5	7.4	18.9	18.1	19.7	11.5	11.0	12.1	28.3	27.7	28.9	2.2	1.6	2.7
2010	6.8	6.6	7.0	18.5	18.2	18.8	11.7	11.6	11.8	27.5	27.4	27.6	2.3	1.5	3.1
2011	7.3	7.3	7.3	18.8	18.0	19.4	12.3	12.7	12.0	28.8	28.5	29.2	3.1	2.3	3.8
2012	7.3	7.2	7.4	17.8	17.4	18.2	11.9	12.1	11.7	27.3	27.1	27.5	3.4	3.1	3.7
2013	7.2	7.3	7.2	17.8	17.5	18.0	11.6	12.4	10.9	27.0	27.4	26.7	4.5	4.0	4.9

<b>2008</b>	1.2	1.7	6.2	5.3	6.9	4.9	4.1	5.8	16.1	14.3	17.9	0.2	0.3	0.0	0.4	0.6	0.2	0.7	1.1	0.4	2.5	3.0	2.2
<b>2009</b>	1.6	2.7	9.2	7.3	10.8	6.5	5.7	7.3	19.5	17.8	21.3	0.2	0.4	0.1	0.6	1.1	0.3	1.2	1.2	1.2	4.1	4.2	4.0
<b>2010</b>	1.5	3.1	8.5	8.1	8.9	6.1	5.8	6.5	19.4	18.3	20.5	0.3	0.4	0.3	0.9	1.1	0.7	1.0	0.9	1.1	3.8	3.5	4.2
<b>2011</b>	2.3	3.8	8.7	7.5	9.7	6.9	6.5	7.3	19.7	17.9	21.4	0.4	0.4	0.3	1.1	1.1	1.0	1.1	0.9	1.2	3.5	2.9	3.9
<b>2012</b>	3.1	3.7	9.6	8.4	10.7	7.4	6.7	8.0	18.6	17.5	19.8	0.8	1.0	0.6	2.1	2.0	2.2	1.0	0.9	1.0	3.9	3.7	4.1
<b>2013</b>	4.0	4.9	10.3	9.3	11.1	7.5	7.0	7.9	19.2	18.3	20.1	0.0	0.0	0.1	0.9	0.6	1.2	1.1	0.6	1.5	3.9	3.3	4.5

Índice de concentración de Gini  
(Valores entre 0 y 1)

/+

COSTA RICA	Área geográfica		
	Nacional	Urbana	Rural
<b>Años</b>			
1989	...	...	...
1990	0.438	0.419	0.419
1991	...	...	...
1992	0.443	0.435	0.424
1993	...	...	...
1994	0.461	0.443	0.439
1995	...	...	...
1996	...	...	...
1997	0.450	0.429	0.426
1998	...	...	...
1999	0.473	0.454	0.457
2000	0.474	0.454	0.451
2001	0.489	0.467	0.475
2002	0.488	0.464	0.481
2003	...	...	...
2004	0.478	0.462	0.453
2005	0.470	0.459	0.444
2006	0.482	0.471	0.454
2007	0.484	0.479	0.441
2008	0.473	0.465	0.439
2009	0.501	0.494	0.465
2010	0.492	0.477	0.483
2011	0.503	0.493	0.473
2012	0.504	0.494	0.474
2013	0.512	0.501	0.474

Hogares con disponibilidad de servicios básicos en la vivienda, por área urbana y rural (CEPAL)

(Porcentaje de hogares)

~

[A] *Servicios básicos / Área geográfica*

País / Años		Agua Nacional			Electricidad Nacional			Desague Nacional	
		Urbana	Rural		Urbana	Rural		Urbana	Rural
Argentina									
1989		...	...	...	...	...	...	...	...
1990	/a	97.3	...	...	99.7	...	...	...	...
1991		...	...	...	...	...	...	...	...
1992		97.7	...	...	100.0	...	...	...	...
1993		...	...	...	...	...	...	...	...
1994	/b	97.6	...	...	99.6	...	...	...	...
1995		...	...	...	...	...	...	...	...
1996		...	...	...	...	...	...	...	...
1997	/c	98.5	...	...	99.9	...	...	...	...
1998		...	...	...	...	...	...	...	...
1999	/d	98.7	...	...	99.5	...	...	61.3	...
2000	/e	98.5	...	...	99.5	...	...	62.5	...
2001	/e	98.7	...	...	99.6	...	...	63.0	...
2002	/f	98.6	...	...	99.6	...	...	63.4	...
2003		...	...	...	...	...	...	...	...
2004	/d	99.0	...	...	...	...	...	62.6	...
2005	/d	99.1	...	...	...	...	...	62.8	...
2006	/g	99.1	...	...	...	...	...	63.6	...
2007		...	...	...	...	...	...	...	...
2008		...	...	...	...	...	...	...	...
2009	/g	99.5	...	...	...	...	...	65.5	...
2010	/g	99.4	...	...	...	...	...	65.8	...
2011	/g	99.6	...	...	...	...	...	66.9	...
2012	/g	99.8	...	...	...	...	...	68.2	...
2013		...	...	...	...	...	...	...	...

Hogares por condición de tenencia de la vivienda, por área urbana y rural (CEPAL)  
(Porcentaje de hogares)

~

[A] *Propiedad de la vivienda / Área geográfica*

País / Años	Propietario Nacional			Inquilino Nacional			Otras formas de tenencia Nacional		
	Urbana	Rural		Urbana	Rural		Urbana	Rural	
Argentina									
1989	...	...	...	...	...	...	...	...	
1990	/a	74.9	...	...	15.5	...	9.6	...	
1991		...	...	...	...	...	...	...	
1992		78.2	...	...	14.0	...	7.7	...	
1993		...	...	...	...	...	...	...	
1994	/b	77.0	...	...	14.9	...	8.1	...	
1995		...	...	...	...	...	...	...	
1996		...	...	...	...	...	...	...	
1997	/c	75.7	...	...	16.0	...	8.3	...	
1998		...	...	...	...	...	...	...	
1999	/d	76.3	...	...	15.7	...	8.0	...	
2000	/e	76.4	...	...	15.4	...	8.2	...	
2001	/e	76.3	...	...	14.6	...	9.1	...	
2002	/f	76.7	...	...	14.0	...	9.3	...	
2003		...	...	...	...	...	...	...	
2004	/d	72.0	...	...	15.1	...	12.1	...	
2005	/d	71.0	...	...	16.4	...	12.0	...	
2006	/g	71.1	...	...	16.6	...	11.7	...	
2007		...	...	...	...	...	...	...	
2008		...	...	...	...	...	...	...	
2009	/g	70.5	...	...	17.3	...	11.8	...	
2010	/g	69.5	...	...	18.0	...	12.0	...	
2011	/g	68.5	...	...	19.7	...	11.3	...	
2012	/g	68.0	...	...	20.6	...	11.0	...	
2013		...	...	...	...	...	...	...	

## **Anexo C.**

Agenda del curso de capacitación dado en MAG, Costa Rica

**Proyecto Gestión de Información para Políticas Públicas y Proyectos de Desarrollo Rural y Agropecuario y Seguridad Alimentaria en Centroamérica**

**Programa de Actividades de la Misión de Estadísticas Agrícolas**

**(7 y 8 de Octubre, 2015)**

**Agenda Capacitación**

## Programa de la capacitación

Descripción de la agenda propuesta para la capacitación del Proyecto Diseño de Bases de Datos y mapa Georreferenciados de variables e Indicadores para la Actividad Agropecuaria, el Desarrollo Rural y la Seguridad Alimentaria en Centroamérica y República Dominicana, planificado para 2 días por país.

La capacitación será dividida en 2 áreas: una de exposiciones de tipo magistral, una de práctica con el personal técnico.

### I. Exposición tipo magistral:

1. Cómo se construyó la BD de SIAGRO-GIPP. Esto incluye conceptos básicos de la BD. Por cada país se incluirán temas: cómo realizar una modificación o ampliación, cómo ingresar la información, cómo ingresar la documentación, cómo hacer las consultas de la misma (forma tabular y gráfica). Posteriormente se hará una práctica con al BD de SIAGRO-GIPP.
2. Una de explicación de la base conceptual de los SIG, la georreferenciación, donde se explican los conceptos básicos conceptos presentado por Javier Saborío, seguido a esto y con la información recabada para cada país se harán ejercicios de como geo-referenciar la información de los indicadores por las áreas propuestas para cada país, esto se hará basado en QUANTUM/GIS.

### II. Prácticas:

1. Se realizará una práctica de cómo modificar/actualizar (datos, fuentes y notas) de la BD de SIAGRO-GIPP y se profundizará en las consultas a las BD de SIAGRO\_GIPP.
2. Con la información recabada para cada país se harán ejercicios de como geo-referenciar la información de los indicadores por las áreas propuestas para cada país, y algunas prácticas usando el programa QUANTUM/GIS.

III. **Discusión:** en esta sección se promoverá la discusión entre los funcionarios contrapartes, buscando mejoras futuras del sistema.

## Requerimientos para la capacitación

### Equipo

- Computadora portátil con la disponibilidad de instalación de programas, debido a que se instalarán los programas necesarios para la capacitación en cada una de las computadoras.

### Material

- Se dará documentación de apoyo del Quantum Gis
- Se dará información para las prácticas de Georreferenciación
- Se incluirá información del manejo de la BD de SIAGRO GIPP.

## Agenda de misión de Capacitación

Día 7 de Octubre de 2015

Hora	Actividad	Participantes Responsable(s)
09:00 – 09:10	Apertura de la Reunión.	Jefe de Dirección
	<b>1. La BD SIAGRO-GIPP</b>	
09:10 – 10:30	a. <b>Exposición 1:</b> Base Conceptual de las BD, el sistema SIAGRO GIPP, conformación de subsistemas y de indicadores por subsistema.	Consultor
10:30 – 10:45	<b>Receso</b>	
10:45 – 12:00	b. <b>Exposición 2:</b> Cómo definir los indicadores en SIAGRO-GIPP, modificación de indicadores, inclusión de indicadores. Consultas a la BD	Consultor
12:00 – 13:30	<b>Receso</b>	
13:30 – 15:30	c. <b>Prácticas:</b> 1. Introducción a la definición de indicadores. 2. Modificación de indicadores 3. Carga de datos 4. Consultas a la BD (tablas, gráficos) 5. Aplicaciones	Funcionarios y consultor

## Agenda de misión de Capacitación

Día 8 de Octubre de 2015

Hora	Actividad	Participantes Responsable(s)
	<b>2. El proceso de Georreferenciación</b>	Jefe de Dirección
<b>08:45 – 10:30</b>	<b>a. Exposición 1:</b> Base Conceptual de los SIG	Consultor
<b>10:30 – 10:45</b>	<b>Receso</b>	
<b>10:45 – 11:45</b>	<b>b.</b> Presentación de Quantum-GIS, potencialidades del programa, respecto al manejo de indicadores	
<b>11:45 – 13:15</b>	<b>Receso</b>	
<b>13:15 – 15:00</b>	<b>c. Prácticas:</b> <ol style="list-style-type: none"> <li>1. Georreferenciación de indicadores</li> <li>2. Consultas simples</li> <li>3. Consultas avanzadas</li> <li>4. Análisis</li> <li>5. Presentación de resultados.</li> </ol>	Consultor y funcionarios nacionales
<b>15:00 – 15:30</b>	<b>Discusión:</b> de los temas tratados y la definición de futuras aplicaciones y apoyos de CEPAL.	Consultor y funcionarios nacionales