

REUNIÓN DE EXPERTOS SOBRE INVERSIÓN PÚBLICA, CAMBIO CLIMÁTICO, GESTIÓN DE RIESGOS Y SOSTENIBILIDAD



GOBIERNO DE LA
REPÚBLICA DE HONDURAS



SECRETARÍA DE FINANZAS

*Ciudad de Guatemala,
28 y 29 de mayo de 2019*



Financiado por
la Unión Europea



Marco Normativo en torno a la inversión Pública Resiliente

Ley Orgánica de Presupuesto (Decreto No.83-2004 de 14 de junio), en el Título III: DE LA INVERSIÓN PÚBLICA, CAPÍTULO III, en sus Arts. 58 al 63 establece atribuciones y responsabilidades a la DGIP como ente técnico coordinador y rector del proceso de inversión pública.

Artículos del 58: La Dirección General de Inversiones Públicas (DGIP), dicta Normas Técnicas de Inversión Pública las cuales están vigentes a la fecha y son la base para el diseño, implementación y seguimiento del Sistema de Inversiones Públicas.

Marco Normativo en torno a la inversión Pública Resiliente

Artículo 62.- Establece que: “En la conformación del Programa de Inversión Pública, las entidades del Estado que propongan nuevos proyectos, fundamentados en las prioridades de inversión emitidas por el Poder Ejecutivo, deberán presentarlos a la Dirección General de Inversiones Públicas, acompañados de la información que permita el análisis técnico, económico y del impacto social para el otorgamiento de la Nota de Prioridad, la cual será requisito para gestionar los recursos externos y nacionales, a través de la Dirección General de Crédito Público y la Dirección General de Presupuesto, respectivamente”.

- Ley del Sistema Nacional de Gestión de Riesgos. Decreto N° 151-2009
- Ley de Cambio Climático. Decreto N°297-2013
- Ley General del Ambiente. Decreto N°104-93

Instrumentos de gestión

En Honduras se cuenta con un conjunto de instrumentos que brindan un marco de actuación a los esfuerzos de gestión del riesgo, cambio climático y sostenibilidad ambiental

- Visión de País 2010 – 2038 y Plan de Nación 2010-2022.
- Plan Estratégico de Gobierno
- El plan de todos para una vida mejor
- Política de Estado para la Gestión Integral del Riesgo en Honduras
- Política Ambiental de Honduras
- Estrategia Nacional de Cambio Climático Honduras
- Plan Maestro Agua, Bosque y Suelo
- Plan Nacional de Adaptación al Cambio Climático

2. Integración de la respuesta al cambio climático, gestión de riesgos y sostenibilidad en los proyectos de inversión pública

- u Se cuenta con una Metodología-Clasificador del Gasto Público que permite el marcaje del Presupuesto en el SIAFI-. El mismo se realizó a partir del año 2016 y se elabora por grupo de gasto, fuente de financiamiento, sector, institución y categoría, el análisis se realiza en el marco de las instituciones del Sector Público, para el CC, identificándose en nueve sectores, de diez sectores que contiene la metodología para CC, tomando como línea base el estudio para la identificación de la revisión del gasto público para el clima año 2014-2015, implementado en 31 instituciones del Sector Público, de las cuales se aplicó en 23 instituciones, ya que el resto no cuentan con las mismas líneas presupuestarias a partir de actividad u obra.

2. Integración de la respuesta al cambio climático, gestión de riesgos y sostenibilidad en los proyectos de inversión pública

- u Art 111 de las DGPV, 2019: Todas las instituciones del Sector Público que ejecuten programas y proyectos deberán identificar y marcar en la estructura programática a nivel de actividad u obra en el Marco Presupuestario de Mediano Plazo (MPMP), de acuerdo al clasificador presupuestario de Cambio Climático, el cual fue elaborado en base a criterios técnicos orientados a la mitigación, adaptación y gestión de desastres relacionadas con el Cambio Climático; actividad que será desarrollada por la Dirección General de Inversiones Públicas (DGIP) de la Secretaría de Estado en el Despacho de Finanzas.
- u Se cuenta con una Guía Metodológica General para la Formulación y Evaluación de Proyectos que incorpora la Gestión de Riesgos y Blindaje de Proyectos

3. Buenas experiencias y lecciones aprendidas en materia de inversión pública resiliente

- u Las normas en materia de gestión de riesgos asigna responsabilidades a la SEFIN de incorporar la gestión del riesgo en los instrumentos de inversión pública.
- u Aplicación del Manual de evaluación del riesgo de emplazamiento y del medio construido
- u Desarrollo del método de Blindaje de Proyectos en las nuevas inversiones.
- u Para poner en práctica la variable de gestión del riesgo de desastres se incorporó en la Guía metodológica general para formulación y evaluación de proyectos

4. Programas de fortalecimiento de capacidades en torno a la inversión pública resiliente

- u La DGIP a través de la Unidad de Preinversión brinda asistencia técnica y capacita a los técnicos de las instituciones del sector público sobre la formulación y evaluación de proyectos de inversión pública, incorporando la gestión de riesgos de desastres, y aplicación del análisis costo eficiencia, análisis de rentabilidad financiera y costo beneficio y se esta trabajando en la incorporación del análisis de precios sociales. Es de indicar que el Programa de fortalecimiento de capacidades forma parte del Plan Operativo Anual (POA).

5. Líneas de acción futuras a nivel nacional y regional

- u La Secretaría de Finanzas a través de la Dirección General de Inversiones Públicas (DGIP), ha realizado acciones bajo una Hoja de Ruta para la Movilización de Financiamiento Climático, el cual expresa la voluntad y el compromiso de avanzar con un plan de acción concreto y operacional para movilizar financiamiento climático bajo las siguientes líneas de acción:
- u Acreditación de la SEFIN como Entidad Nacional Implementadora (ENI) del Fondo Verde del Clima (FVC)
- u Conformación de la Unidad Gestión Económica y Financiera para el Cambio Climático de (UEFCC).
- u Preparación del Plan de Inversión para Cambio Climático

Consultoría de asistencia técnica a SEFIN para su acreditación al FVC

Objetivo: evaluar el cumplimiento de la Secretaría de Finanzas (SEFIN) con los requerimientos fiduciarios, salvaguardas ambientales y sociales y la política de género del GCF para su potencial acreditación al GCF y definir una hoja de ruta para el proceso de acreditación

Avances en la consultoría de asistencia técnica a SEFIN para su acreditación al FVC

- u **Primer Informe:** se discutió la metodología a seguir,
- u **Segundo Informe:** Se discutió y se identificó las brechas fiduciarias generales y especializadas,
- u **Tercer Informe:** Se discutió y se identificó las brechas de salvaguardas ambientales y sociales y las políticas de género,
- u **Cuarto Informe:** Se discutirán y se identificarán las acciones a tomar por SEFIN para que la institucionalidad alcance la madurez necesaria para lograr la certificación del FCV.
- u **Quinto Informe:** Se discutirá la hoja de ruta a seguir para implementar los cambios requeridos para la madurez institucional de SEFIN.

Hasta ahora se han discutido y aprobados los cuatro primeros informes y se está en el proceso de revisión del Quinto y ultimo informe.

Conformación de la Unidad Gestión Económica y Financiera para el Cambio Climático de (UEFCC)

Objetivo: Diseñar la estructura operativa de la UGEFCC, así como un mecanismo financiero, técnico, operativo y administrativo, que será conducido por la SEFIN a través de la UGEFCC, que fortalezca la capacidad de Honduras a cumplir con las condiciones que le permitan gestionar y acceder al financiamiento, con el fin de facilitar los recursos necesarios para la puesta en marcha de programas o proyectos en el marco de las prioridades de la política pública y en cumplimiento a los compromisos internacionales en materia de cambio climático.

SISTEMA NACIONAL DE INVERSIÓN PÚBLICA DE HONDURAS



Priorización de Nuevas Inversiones



Procedimiento para la Priorización de Nuevos Programas y Proyectos de Inversión Pública, 2019

**I. Solicitud de Alineamiento Estratégico:
Artículo 99 DGP-2019**

**II: Solicitud de Espacio Fiscal:
Artículo 99 DGP-2019**

III. Formulación del Documento de Programa o Proyecto y Registro en el SNIPH: Artículos 110 DGP-2019

IV: Solicitud de Nota de Prioridad: Cumplidos los numerales I, II y III, Artículo 62 de LOP y Artículo 100 de las DGP-2019

Principales Amenazas



Mapa. Susceptibilidad a inundaciones para la República de Honduras



Mapa de Índice de Aridez 2010

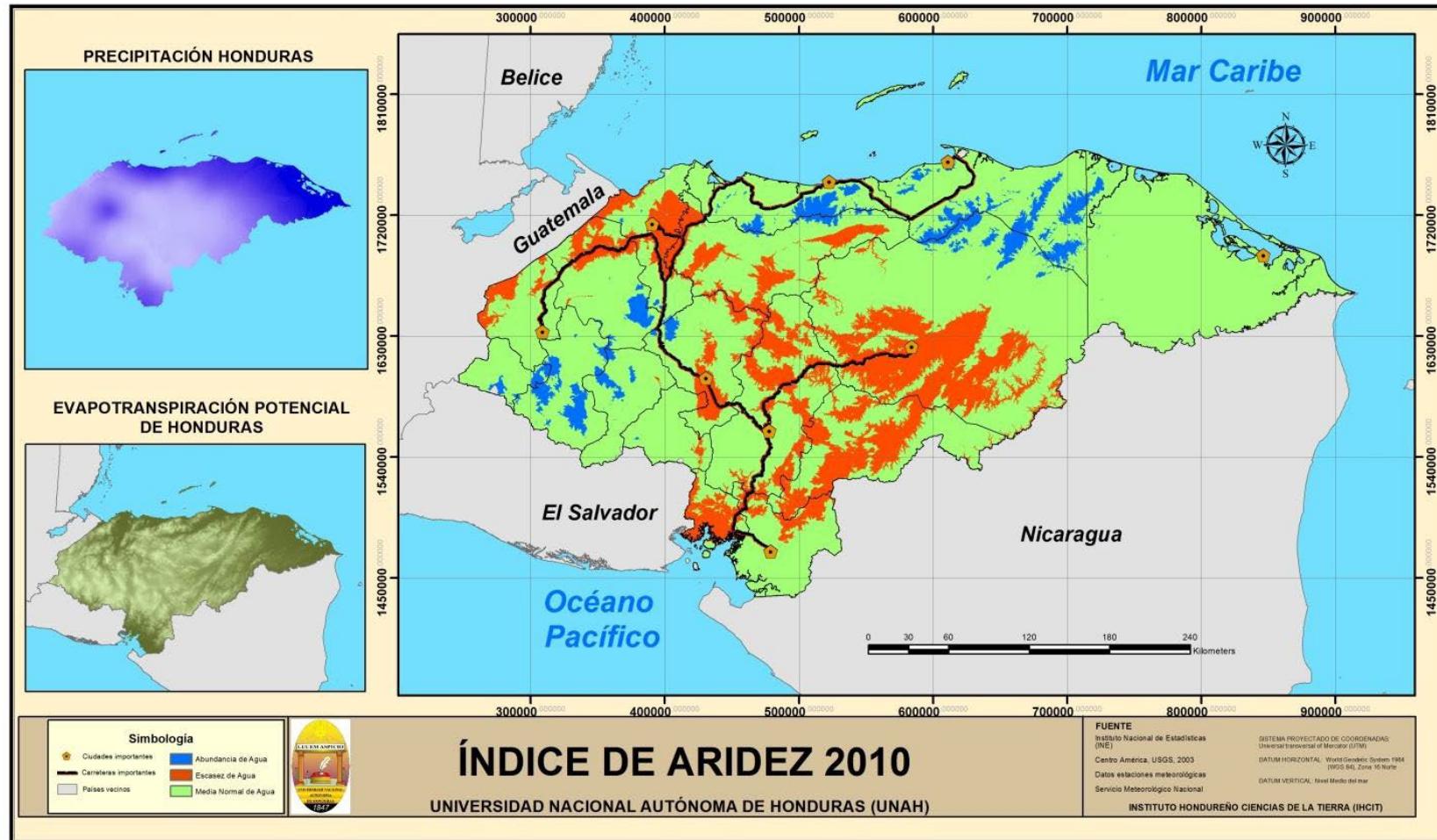

Fuente: IHCIT, 2012. Atlas Climático y de Gestión de Riesgo de Honduras

Mapa Amenaza por Ciclones Tropicales para Honduras



Se clasifica la amenaza por ciclones en tres niveles: rojo para las zonas altamente amenazadas, amarillo para la amenaza intermedia y verde para la baja amenaza.

Fuente: IHCIT, 2012. Atlas Climático y de Gestión de Riesgo de Honduras

Mapa de Susceptibilidad a movimientos de laderas para Honduras

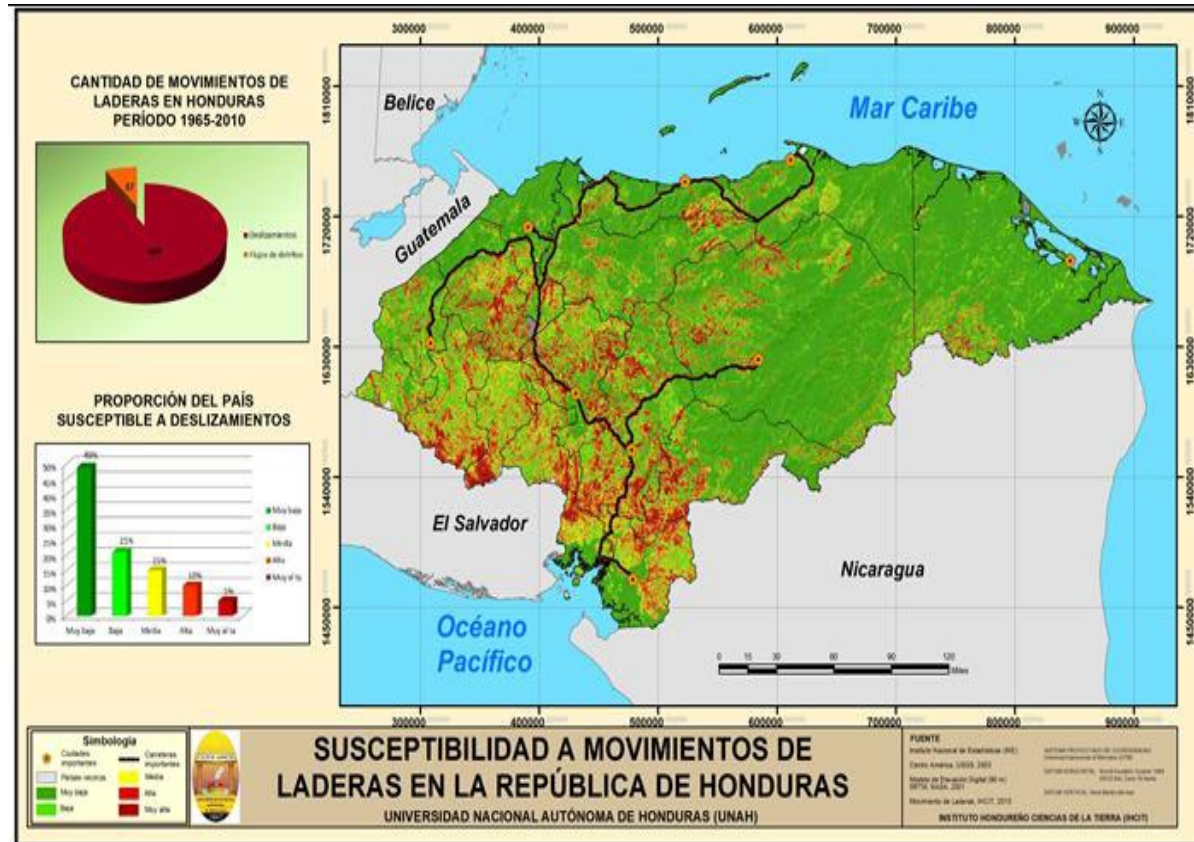

Las áreas en rojo son consideradas con muy alta susceptibilidad a movimientos de laderas, y el color verde profundo como muy baja susceptibilidad. Finalmente se tiene que un 15% del territorio nacional está considerado como alta y muy alta susceptibilidad a movimientos de ladera

Fuente: IHCIT, 2012. Atlas Climático y de Gestión de Riesgo de Honduras

Mapa Índice de Severidad de Incendios Forestales (2000-2011)

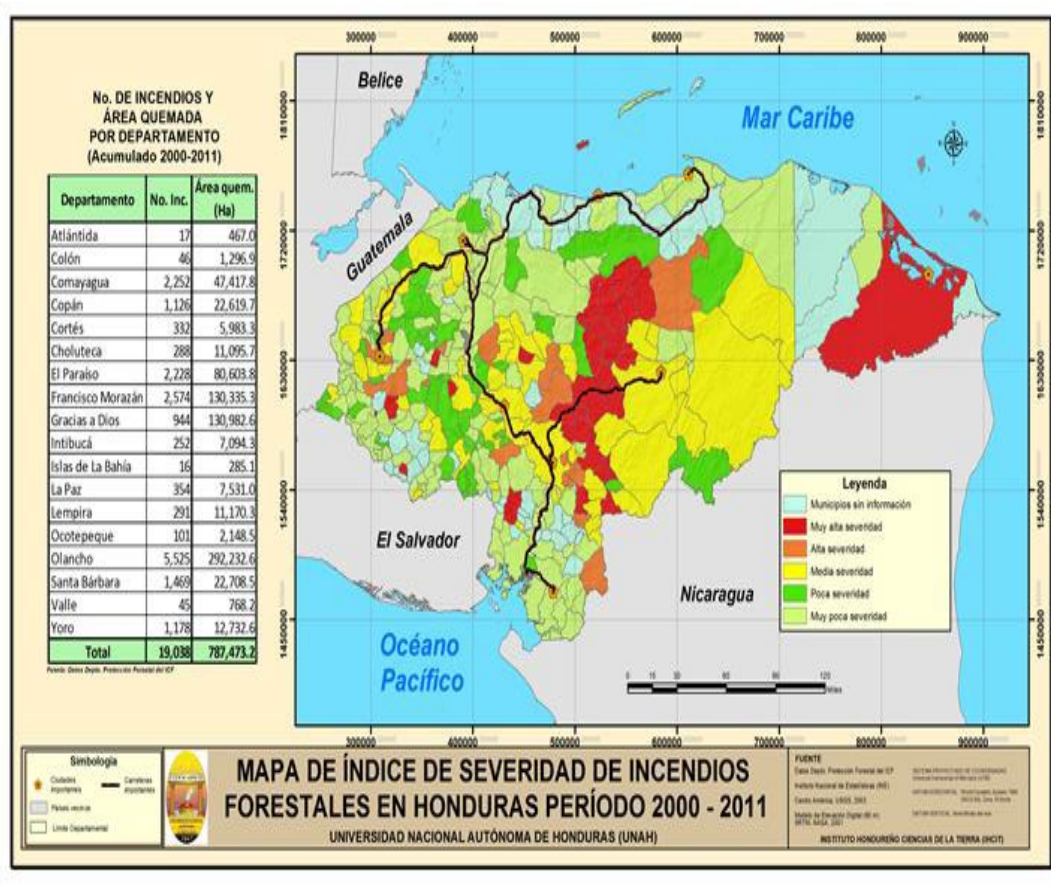

Se registran un total de 1513 incendios forestales en el periodo comprendido entre 1915 hasta 2012, sin embargo y como en la mayoría de los registros se desconoce a detalle las perdidas y daños causado por todos estos eventos

Fuente: IHCIT, 2012. Atlas Climático y de Gestión de Riesgo de Honduras

Herramientas Utilizadas en la Gestión de Riesgo.

1. Manual para Evaluación del riesgos del Emplazamiento y del Medio Construido (COPECO)
2. Blindaje de Proyectos.

El objetivo de estos instrumentos es estandarizar técnicas y metodologías para la evaluación del riesgo en Honduras. La evaluación del sitio se realiza mediante el llenado de los histogramas, los cuales se dividen en cuatro componentes:

1. Geomorfología y cuenca
- 2.- Amenazas socio naturales
- 3.- Vulnerabilidad física.
- 4.- Vulnerabilidad social e institucional

El procedimiento de evaluación del sitio es realizado por el evaluador para una nueva inversión o para una inversión ya existente, la evaluación del sitio se realiza a través del llenado de histogramas que están divididos en componentes, los cuales tienen valores de 1 a 3.

Histogramas

TIPO DE PROYECTO: SISTEMA DE ABASTECIMIENTO DE AGUA POTABLE (SITIO DE TANQUE DE DISTRIBUCIÓN)

EVALUACIÓN DE LA AMENAZA

COMPONENTE GEOMORFOLOGÍA Y CUENCA

E	ZONAS DE AMENAZA O SUSCEPTIBILIDAD	LAGOS, LAGUNAS, ZONAS INUNDABLES	DESLIZAMIENTOS AGUAS ARRIBA DE LA OBRA	FORMA DEL TERRENO	ZONAS GRAGILES	IMPACTOS AGUAS ABAJO	P	F	EXPXF	PxF
1							3	0	0	0
2	X		X	X			2	3	12	6
3		X			X		1	2	6	2
VALOR TOTAL= ((Σ(1-3) (E x P x F)) / (Σ(1-3)(P x F))				2.25					18	8

COMPONENTE AMENAZAS SOCIO NATURALES

E	INUNDACIÓN FLUVIAL	FLUJOS DE LODOS	MOVIMIENTOS DE LADERA	INUNDACIÓN MARINA			P	F	EXPXF	PxF
1							3	0	0	0
2		X	X				2	2	8	4
3	X						1	1	3	1
VALOR TOTAL= ((Σ(1-3) (E x P x F)) / (Σ(1-3)(P x F))				2.2					11	5

EVALUACIÓN DE VULNERABILIDAD DE LA OBRA

COMPONENTE VULNERABILIDAD FISICA







E	ANTE INUNDACIONES	ANTE DESLIZAMIENTOS Y FALLAS DE TALUD	ANTE VIENTOS	ESTRUCTURAL	SEGURIDAD		P	F	EXPXF	PxF
1							3	0	0	0
2		X					2	1	4	2
3	X						1	1	3	1
VALOR TOTAL= ((Σ(1-3) (E x P x F)) / (Σ(1-3)(P x F))				2.33					7	3

COMPONENTE VULNERABILIDAD SOCIAL E INSTITUCIONAL

E	CONFLICTOS TERRITORIALES	SEGURIDAD CIUDADANA	MARCO JURIDICO				P	F	EXPXF	PxF
1							3	0	0	0
2							2	0	0	0
3	X	X	X				1	3	9	3
VALOR TOTAL= ((Σ(1-3) (E x P x F)) / (Σ(1-3)(P x F))				3					9	3

VALOR CUALITATIVO DE RIESGO

RESUMEN DE LA EVALUACION

COMPONENTES	VALOR MÁS BAJO/PROMEDIO
GEOMORFOLOGÍA Y CUENCA	 2.25
AMENAZAS SOCIONATURALES	 2.2
VALOR MÁS BAJO AMENAZA	 2.2
VULNERABILIDAD FISICA	 2.33
VULNERABILIDAD INSTITUCIONAL SOCIAL	 3
VALOR MÁS BAJO VULNERABILIDAD	 2.33
BALANCE DE RIESGO PROMEDIO	 2.27

VALORES	DESCRIPCIÓN	VALORACIÓN
Entre 1 y 1.5	Significa que el proyecto esta en estado alto de riesgo, pudiendo dar lugar a afectaciones a la calidad de vida de las personas	Se define el proyecto como no elegible en las condiciones en que se presenta.
Entre 1.51 y 2.0	Significa que el proyecto esta en estado de riesgo critico, pudiendo dar lugar a afectaciones a la calidad de vida de los usuarios	Se sugiere la busqueda de una mejor opción tecnologica, de diseño
Entre 2.1 y 2.5	Significa que el proyecto presenta un estado de riesgo moderado.	Se considera esta alternativa del proyecto elegible siempre y cuando no se obtengan calificaciones de (Escala) 1 en algunas de las variables de los Componentes de Evaluación de Amenazas y Vulnerabilidades.
Superiores a 2.51	Significa que el proyecto presenta bajos niveles de riesgo.	Se considera este proyecto totalmene elegible e idóneo para su desarrollo

Blindaje de Proyectos

Método para Reducir la Vulnerabilidad en Proyectos de Infraestructura

“Blindaje de Proyectos”

El método tiene como propósito mejorar la formulación de proyectos locales de inversiones en infraestructura, al contribuir a reducir su vulnerabilidad ante diversas amenazas de origen natural, socio ambiental y socioeconómico.

Objetivos del Blindaje de Proyectos

- u Formular y evaluar proyectos de inversión resistentes a amenazas de desastres naturales y efectos del cambio climático;
- u Establecer la factibilidad técnica del proyecto a través de criterios de decisión económica-financiera;
- u Aportar un flujo de fondos con los montos de inversión, los ingresos y beneficios esperados, así como los costos asociados con la operación y el mantenimiento de un proyecto de inversión.

Pasos Metodológicos

Los pasos metodológicos principales para reducir la vulnerabilidad en un proyecto:

- 1. Revisión de las principales amenazas y potenciales afectaciones.**
- 2. Análisis de los elementos del sistema y de los pasos en el proceso de construcción.**
- 3. Análisis de riesgos.**
- 4. Escenarios de afectaciones.**
- 5. Actividades para reducir las vulnerabilidades y su costo.**
- 6. Análisis del costo de reducción de daños para escenarios frecuentes y extremo.**
- 7. Programar actividades.**
- 8. Dictamen de recomendaciones del Equipo Técnico Local.**
- 9. Anexos: Tablas del Análisis de Riesgos.**
- 10. Consideraciones adicionales a nivel local.**

A continuación se presenta un ejemplo donde se aborda el Blindaje de Proyectos de un Sistema de Agua Potable



Elementos del Sistema

Elementos	Unidad	Cantidad	Precio Unitario	Valor Total	Riesgos Asociados
			Lps	Lps	
Obra de captación (Represa o Caja Toma)	Global	1	100,000.00	100,000.00	La obra de Captación puede ser destruida durante las crecidas del río
Linea de Conducción	Unidad	2	3000,000.00	6000,000.00	Destrucción de pasos de río o quebrada durante la crecida de los mismos, Daño de las tuberías por quema de bosques, o daño por derrumbes, o personas mal intencionadas, o por mal manipuleo de válvulas
Desarenador	Global	1	60,000.00	60,000.00	Destrucción por derrumbes y obstrucción de tuberías por personas dañinas que introduzcan materiales extraños al mismo.
Tanque Rompecarga	Unidad	3	40,000.00	120,000.00	Destrucción por derrumbes y obstrucción de tuberías por personas dañinas que introduzcan materiales extraños al mismo.

Elementos del Sistema

Tanque de Distribución	Unidad	1	500,000.00	500,000.00	Destrucción por derrumbes y obstrucción de tuberías por personas dañinas que introduzcan materiales extraños al mismo.
Red de Distribución	Global	1	1000,000.00	1000,000.00	Destrucción de pasos de río o quebrada durante la crecida de los mismos, Daño de las tuberías por quema de bosques, o daño por derrumbes, o personas mal intencionadas.
Tomas Domiciliarias		100	2,000.00	200,000.00	Robo de válvulas de compuerta en caja de válvulas
Total valor Actual o inversión del proyecto(sin incluir medidas adicionales de Reducción de Riesgos)				7880,000.00	

Operación y Mantenimiento

Pasos del Sistema	Quien realiza los pasos	Duración de los pasos	Riesgos asociados
Operación Obra de Captación (Represa o Caja Toma)	Fontanero, hombres de la comunidad	Durante el verano dar limpieza a la cuenca, eliminar hojas y obstrucciones a las rejillas por lo menos un día a la semana, revisión y ,manipuleo de válvulas. Durante el invierno, eliminar obstrucciones a las rejillas cada dos días o despúes de cada tormenta, con el respaldo de hombres de la comunidad si lo requiere el fontanero	Destrucción de obra de captación por arrastre de rocas y arboles en los ríos por grandes precipitaciones de agua. Cambio en la hidrología de los ríos o quebradas abastecedoras de agua.
Línea de Conducción	Fontanero, hombres de la comunidad	Durante el verano dar limpieza a lo largo de la línea de conducción ,por lo menos cada tres meses, o cuando se requiera, revisar el estado de válvulas, detectar y reparar fugas. Durante el invierno, disminuir el tiempo a 1 mes, esta actividad será respladada por los hombres de la comunidad en caso de ser necesario.	Destrucción de líneas de conducción en paso de ríos o quebradas por arrastre de rocas y arboles en los ríos por grandes precipitaciones de agua; Asimismo por derrumbes ; Tambien destrucción de tubería expuesta de PVC, dañada por los incendios forestales.
Desarenador	Fontanero, hombres de la comunidad	Durante el verano dar limpieza, eliminar hojas y arenas, revisión y masnipileo de válvulas por lo menos un día la semana, durante el invierno, realizar cada dos días o despúes de cada tormenta, con el respaldo de hombres de la comunidad si se requiere	Destrucción total o parcial por derrumbes, cuando se ubican en ó bajo laderas.

Operación y Mantenimiento

Tanque Rompecarga	Fontanero, hombres de la comunidad	Durante el verano dar limpieza eliminar hojas y arenas por lo menos un día la semana, durante el invierno, realizar cada dos días o después de cada tormenta, con el respaldo de hombres de la comunidad si se requiere	Destrucción total o parcial por derrumbes, cuando se ubican en ó bajo laderas.
Tanque de Distribución	Fontanero, hombres de la comunidad	Durante el verano dar limpieza eliminar hojas y arenas por lo menos un día al mes, preparar la solución de cloro y alimentar el hipoclorador, revisión y manipuleo de válvulas. Durante el invierno, realizar las labores de limpieza cada vez que sea requerido, con el respaldo de hombres de la comunidad de ser necesario	Destrucción total o parcial por derrumbes, cuando se ubican en ó bajo laderas.
Red de Distribución	Fontanero, hombres de la comunidad	Durante le verano realizar por lo menos una vez al mes labores de revisión de valvulas, detección de fugas y reparación de daños cuando se requiera.	Destrucción de redes de distribución en paso de ríos o quebradas por arrastre de rocas y árboles por grandes precipitaciones de agua; Asimismo por derrumbes ; Tambien destrucción de tubería expuesta de PVC, dañada por los incendios forestales.

Análisis de Riesgos

Elemento a Pasos del Proceso*	Amenaza que lo puede afectar	Factores de vulnerabilidad ¿Por qué esta débil?	Afectaciones Posibles
Obra de captación (Represa o Caja Toma)	Intensificación de Eventos Hidro-metereológicos	Por golpes constantes de rocas y arboles sobre la cortina o muro de la presa	Destrucción de obra de captación; fugas por las paredes dañadas de la represa; asolvamiento del río o quebrada aguas arriba de la presa
	Incendio Forestal	Derrumbes y erosión aguas arriba de la obra de captación	Contaminación de la fuente de agua.
Línea de Conducción	Intensificación de Eventos Hidro-metereológicos	Por arrastre de rocas y arboles, asimismo socavación en los ríos por grandes precipitaciones de agua	Destrucción de líneas de conducción en paso de ríos o quebradas por arrastre de rocas y arboles en los ríos por grandes precipitaciones de agua; Asimismo por derrumbes ; destrucción de tubería expuesta de PVC, dañada por los incendios forestales.
	Incendio Forestal	Por socavación de tuberías en pendientes inclinadas, mala práctica de construcción al instalar tubería plástica en pasos aéreos.	Destrucción de tuberías en estos sitios, incremento en reparaciones e interrupción del servicio.

Análisis de Riesgos

Desarenador	Intensificación de Eventos Hidro-metereológicos	Caida de piedras o bloques sobre desarenador	Destrucción total o parcial de la estructura
	Incendio Forestal	Derrumbes y erosión en parte superior o inferior de ladera	Destrucción total o parcial de la estructura
Tanque Rompecarga	Intensificación de Eventos Hidro-metereológicos	Caida de piedra o bloques sobre desarenador	Destrucción total o parcial de la estructura
	Incendio Forestal	Derrumbes y erosión en parte superior o inferior de ladera	Destrucción total o parcial de la estructura
Tanque de Distribución	Intensificación de Eventos Hidro-metereológicos	Caida de piedra o bloques sobre Tanque de Distribución	Destrucción total o parcial de la estructura
	Incendio Forestal	Derrumbes y erosión en parte superior o inferior de ladera	Destrucción total o parcial de la estructura
Red de Distribución	Intensificación de Eventos Hidro-metereológicos	Por arrastre de rocas y arboles, asimismo socavación en los ríos por grandes precipitaciones de agua	Destrucción de líneas de conducción en paso de ríos o quebradas por arrastre de rocas y arboles en los ríos por grandes precipitaciones de agua; Asimismo por derrumbes ; destrucción de tubería expuesta de PVC, dañada por los incendios forestales.
	Incendio Forestal	Por socavación de tuberías en pendientes inclinadas, mala práctica de construcción al instalar tubería plástica en pasos aéreos.	Destrucción de tuberías en sitios socavados, incremento en reparaciones e interrupción del servicio.

* En caso de que se aplique el análisis de pasos operativos del sistema

Cuantificación de daños y acciones correctivas

Escenario	Elementos Dañados	% de Daños o Perdidas	Costo aproximado de las pérdidas antes (Lps.)	Acción correctiva ¿Qué hago para reducir las afectaciones?	Efectos Colaterales	Costo Aproximado de la acción correctiva* (Lps.)	Costo aproximado de las pérdidas después de la acción correctiva (Lps.)
Frecuente cada año	Obra de captación (Represa o Caja Toma)	5%	5,000.00	Reforestar la Microcuenca, colocar presas desarenadoras		100,000.00	-
	Linea de Conducción	3%	180,000.00	Proteger tuberías con concreto hidráulico, realizar cambio de alineamiento, construcción de anclajes para soportar tuberías		600,000.00	50,000.00
	Desarenador	1%	600.00	Construir Contracunetas en cima de ladera, sembrar vetiver		25,000.00	-
	Tanque Rompecarga	1%	1,200.00	Construir Contracunetas en cima de ladera, sembrar vetiver		25,000.00	-

Cuantificación de daños y acciones correctivas

	Red de Distribución	1%	10,000.00	Proteger tuberías con concreto hidráulico, realizar cambio de alineamiento		25,000.00	3,000.00
	Sub totales		221,800.00			855,000.00	53,000.00
	Totales para Escenario Frecuente		3992,400.00			855,000.00	954,000.00
Extremo cada diez años	Obra de captación (Represa o Caja Toma)	50%	50,000.00				25,000.00
	Línea de Conducción	30%	1800,000.00				100,000.00
	Desarenador	25%	15,000.00				
	Tanque Rompecarga	100%	120,000.00				
	Tanque de Distribución	20%	100,000.00				
	Red de Distribución	25%	250,000.00				6,000.00
	Sub Total		2335,000.00				-
	Totales para Escenario Extremo		4670,000.00				262,000.00
	Total Escenario Frecuente más Extremo		8662,400.00			855,000.00	1216,000.00
	* Incluye el Costo de la Acción Correctiva y los Costos para reducir los Efectos Colaterales						

Análisis Costo - Beneficio

Descripción	Montos
Costo aproximado de las pérdidas antes de las acciones correctivas	8662,400.00
Menos	-
Costo aproximado de las pérdidas después de las acciones correctivas	1216,000.00
Igual	=
Reducción neta de las pérdidas	7446,400.00
Costo de la Acción Correctiva	855,000.00
Costo- Beneficio = Reducción Neta de Pérdidas/ Costo de Acciones Correctivas	8.71

Análisis Costo de las Acciones Correctivas Respecto al total de la Inversión

Descripción	Montos
Costo de la Acción Correctiva	855,000.00
Dividido por	÷
Costo Total del Proyecto	7880,000.00
% del Costo de la Acción Correctiva respecto al Costo Total	10.85%

Programación de Actividades: Etapa de Construcción y Operación y Mantenimiento

Etapa de Construcción			
No.	Actividades	Tiempo Estimado	Responsables
1	Cotización y Compra de Materiales	1 Semana	Ingeniero, Tesorero y Presidente del Comité de Proyectos
2	Almacenaje de Materiales	1 día	Vocal 1 de Comité de Proyectos
3	Construcción Obra de Captación	1 Semana	Ingeniero, Maestro de Obras
4	Construcción Línea de Conducción	5 Semanas	Ingeniero, Maestro de obras, 2 Fontaneros
5	Construcción de Desarenador	1 Semana	Ingeniero, Maestro de Obras, 1 Albañil
6	Construcción 3 Rompecargas	2 Semanas	Ingeniero, Maestro de Obras, 2 Albañiles
7	Construcción Tanque de Distribución	8 Semanas	Ingeniero, Maestro de Obras, 4 Albañiles
8	Red de Distribución	4 Semanas	Ingeniero, Maestro de obras, 2 Fontaneros
9	Tomas Domiciliarias	2 Semanas	Ingeniero, Maestro de obras, 2 Fontaneros

Programación de Actividades: Etapa de Operación y Mantenimiento

No.	Actividades	Tiempo Estimado	Responsables
1	Siembra de Árboles en Microcuenca	4 Semanas	Junta Administradora de Agua, Maestros de Escuela Primaria y Alumnos
2	Obra de captación: Dar limpieza a la cuenca, eliminar hojas y obstrucciones a las rejillas , Chapeo de microcuenca;	Verano :Por lo menos un día la semana, en el Invierno: cada dos días o después de cada tormenta	Fontanero, Junta Administradora de Agua
3	Línea de Conducción: Chapeo a lo largo de la línea, revisión de válvulas, detección de fugas, reparación de daños	Durante el verano ,por lo menos cada tres meses,o cuando se requiera, durante el invierno, disminuir el tiempo a 1 mes, o cuando se requiera	Fontanero, Junta Administradora de Agua
4	Desarenador: Dar limpieza eliminar hojas y arenas, revisión de daños	Durante el verano por lo menos un día la semana, durante el invierno, realizar la actividad cada dos días o después de cada tormenta	Fontanero, Junta Administradora de Agua

Programación de Actividades: Etapa de Operación y Mantenimiento

5	Tanque Rompecarga: Dar limpieza eliminar hojas y arenas , revisión de válvulas, reparación de daños	Durante el verano por lo menos un día la semana, durante el invierno, realizar la actividad cada dos días o después de cada tormenta.	Fontanero, Junta Administradora de Agua
6	Tanque de Distribución: Dar limpieza eliminar hojas y arenas por lo menos un día al mes, preparar la solución de cloro y alimentar el hipoclorador, revisión de válvulas, detección de fugas y reparación de daños	Durante el verano dar limpieza eliminar hojas y arenas por lo menos un día al mes, preparar la solución de cloro y alimentar el hipoclorador cada 3 días , durante el invierno, realizar las labores de limpieza cada vez que sea requerido.	Fontanero, Junta Administradora de Agua
7	Red de Distribución : Labores de revisión de válvulas, detección de fugas y reparación de daños	Durante el verano realizar por lo menos una vez al mes o cuando se requiera, durante el invierno realizarlo cada 15 días	Fontanero, Junta Administradora de Agua

Gracias por su Atención