

XXI Encuentro Internacional de Estadísticas de Género

Sesión 1: Necesidades de información para respuestas efectivas y políticas de género transformadoras en tiempos de COVID-19

Juan Daniel Oviedo
Director

Septiembre 03 de 2020



**El futuro
es de todos**

Gobierno
de Colombia



Contenido

1.

Desafíos de las ONE en la transversalización del enfoque de género e interseccional

- Algunos retos generales.
- El contexto del COVID-19: retos y catalizadores.

2.

Una agenda común para no quedarse atrás: compromisos para la transversalización en el marco de Naciones Unidas y la CEA

I. Desafíos de las ONE en la transversalización del enfoque de género e interseccional:

1.1. Algunos retos previos al contexto al pandemia

Reto	Posibles respuestas
<p>1. La inclusión del enfoque de género en las operaciones estadísticas puede considerarse un trabajo adicional para los equipos.</p>	<ul style="list-style-type: none"> • Fortalecer capacidades en conceptos de género. • Una unidad de estadísticas de género e interseccional ubicada en el nivel más alto de dirección (Objetivo H2 de la Plataforma de Beijing), para liderar y promover la transversalización.
<p>2. Subestimación del potencial de algunas operaciones estadísticas (por ejemplo, operaciones económicas): El análisis de género se puede derivar de operaciones estadísticas en todos los temas.</p>	<ul style="list-style-type: none"> • Desagregar los datos de manera transversal según sexo y otras características (edad, etnia, discapacidad), para promover el análisis interseccional y de género en la diversidad de temáticas. • Fortalecer alianzas con personas expertas, para profundizar en la comprensión de las necesidades de los usuarios y el potencial de operaciones estratégicas.



I. Desafíos de las ONE en la transversalización del enfoque de género e interseccional:

1.2. El contexto del COVID-19: retos y catalizadores

1. Recolección de información en tiempo de pandemia

- Las oficinas estadísticas podemos hacer operativos telefónicos mediante cuestionarios cortos.
- Optimización de instrumentos sin sacrificar las desagregaciones poblacionales fundamentales.

2. Responder a las nuevas necesidades de información: creatividad y responsabilidad

- Adaptación de operaciones existentes.
- Generación de nuevas operaciones para responder con celeridad a las nuevas necesidades.
- Compensar la reducción de formularios con el mayor uso estadístico de registros administrativos.



2. Responder a las nuevas necesidades de información en temáticas estratégicas con enfoque de género: la experiencia del DANE

- El aislamiento y distanciamiento social **disminuyen la posibilidad de los hogares para “tercerizar” el trabajo doméstico y de cuidado (TDC)**, ya sea desde el mercado, el Estado o trabajo voluntario de otros hogares.
- El cierre de establecimientos como colegios, hogares comunitarios, centros infantiles y otros servicios sociales, así como la interrupción del apoyo de otros hogares, y de trabajadoras domésticas, e incluso restaurantes, implica que los hogares deban asumir internamente una mayor carga de TDCNR.
- La división sexual del trabajo, que asigna la mayor carga del TDCNR a las mujeres las impacta de manera diferencial en un choque de ruptura de las redes de cuidado.
- Lo anterior también implica necesidades de medición sobre bienestar de la infancia y adolescencia, en aspectos como su continuidad educativa.

2. Responder a las nuevas necesidades de información en temáticas estratégicas con enfoque de género: la experiencia del DANE

1.

Adaptación de la **Encuesta Nacional de Uso del Tiempo (ENUT) 2020-21**

- Inclusión de un módulo sobre redes de cuidado en la coyuntura de pandemia.
- Adaptación de opciones de preguntas: por ejemplo fortalecimiento de opciones virtuales y tiempo de lavado de las compras.
- El operativo es de un año (sept-sept): se decidió la generación de indicadores trimestrales para poder entregar primeros resultados de uso del tiempo en enero de 2021.

2.

Encuesta

Pulso Social



- Nueva operación en alianza con UNICEF.
- Entregará resultados mensuales para el monitoreo del bienestar subjetivo y confianza del consumidor.
- Módulos especializados: **Redes de Cuidado y Bienestar de la niñez, adolescencia y familia.**

Tiempo en actividades de trabajo según sexo (hh:mm)

Total nacional, 2012-2013 y 2016-2017

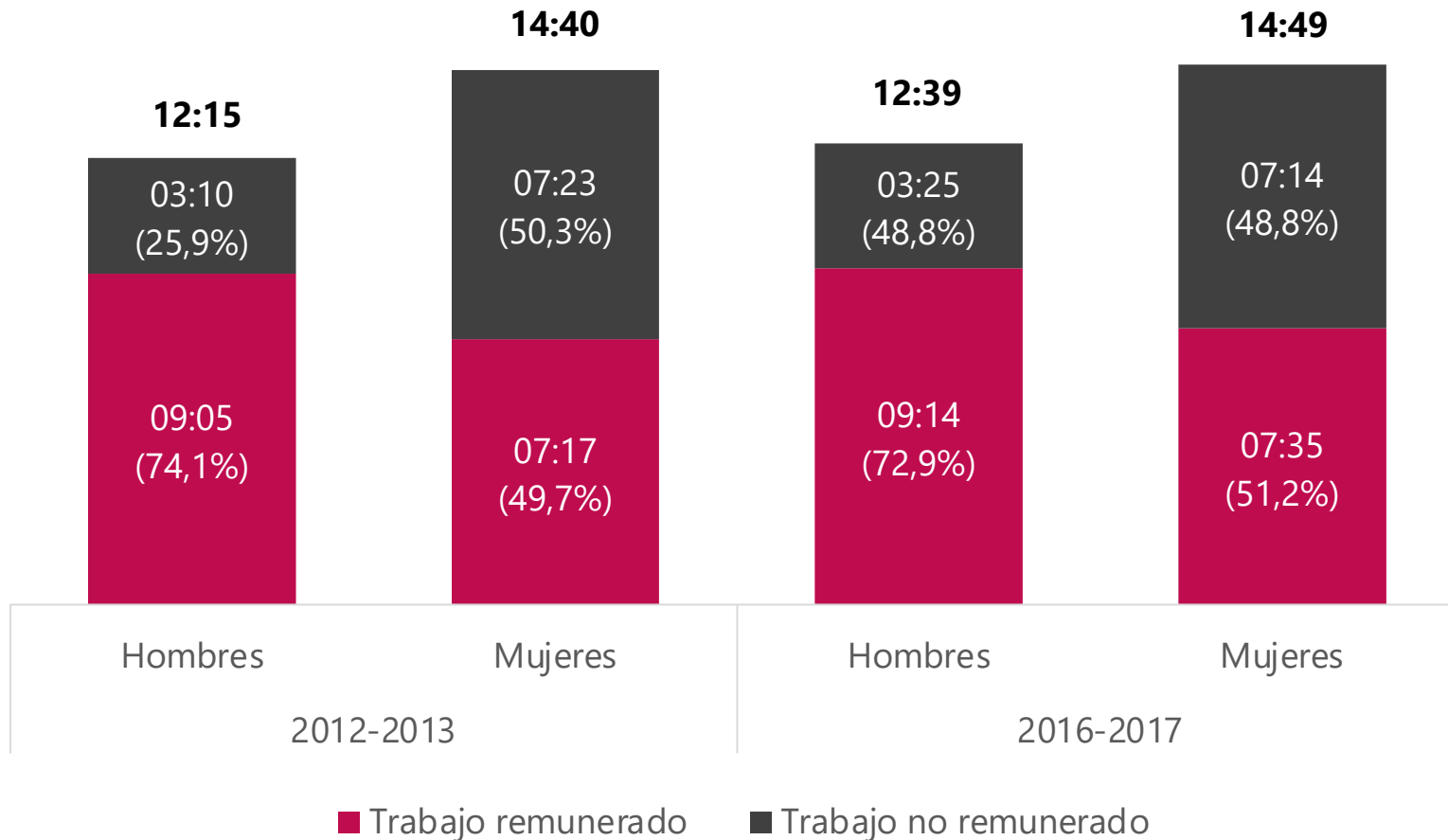

Según la última ENUT (2016-2017):

- Las mujeres trabajan en promedio **2 horas con 10 minutos** más que los hombres al día.
- Las mujeres **reciben remuneración** por el **51,2%** del tiempo que trabajan; mientras que este porcentaje es de **72,9%** para los **hombres**.



Durante los últimos 7 días, y en comparación con la rutina diaria antes del inicio de la cuarentena/aislamiento preventivo, ¿Siente que usted está más sobrecargado/a con...

Según sexo

Total 23 ciudades

Julio de 2020

Las tareas laborales

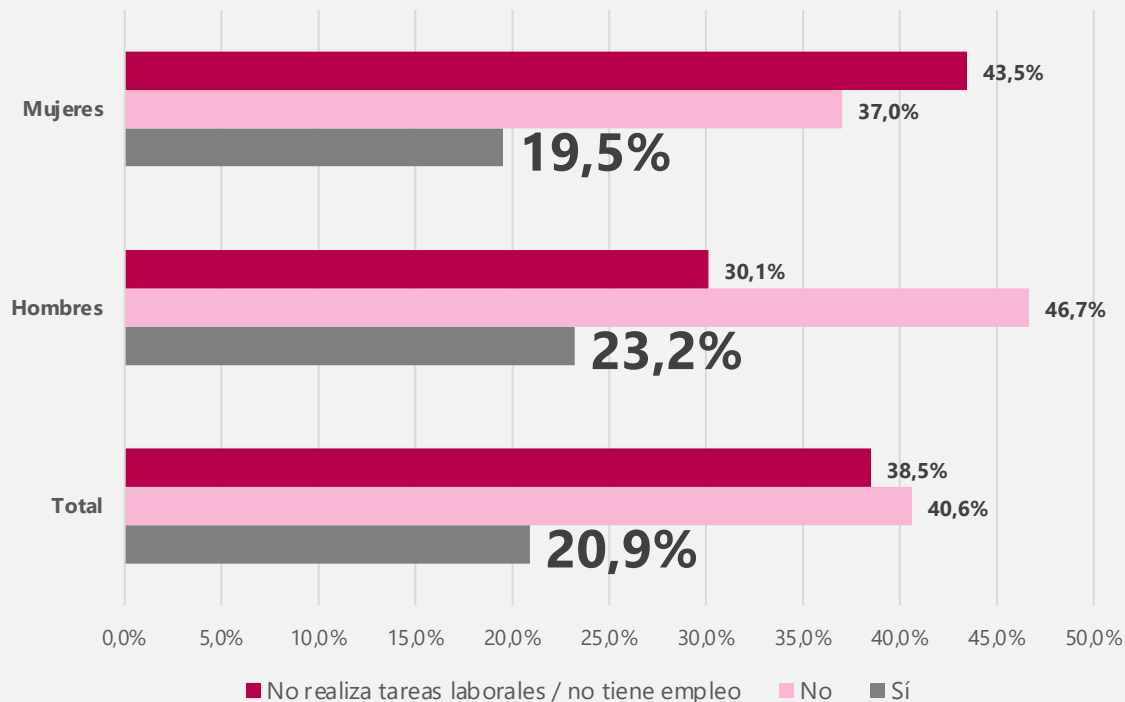

Los oficios del hogar

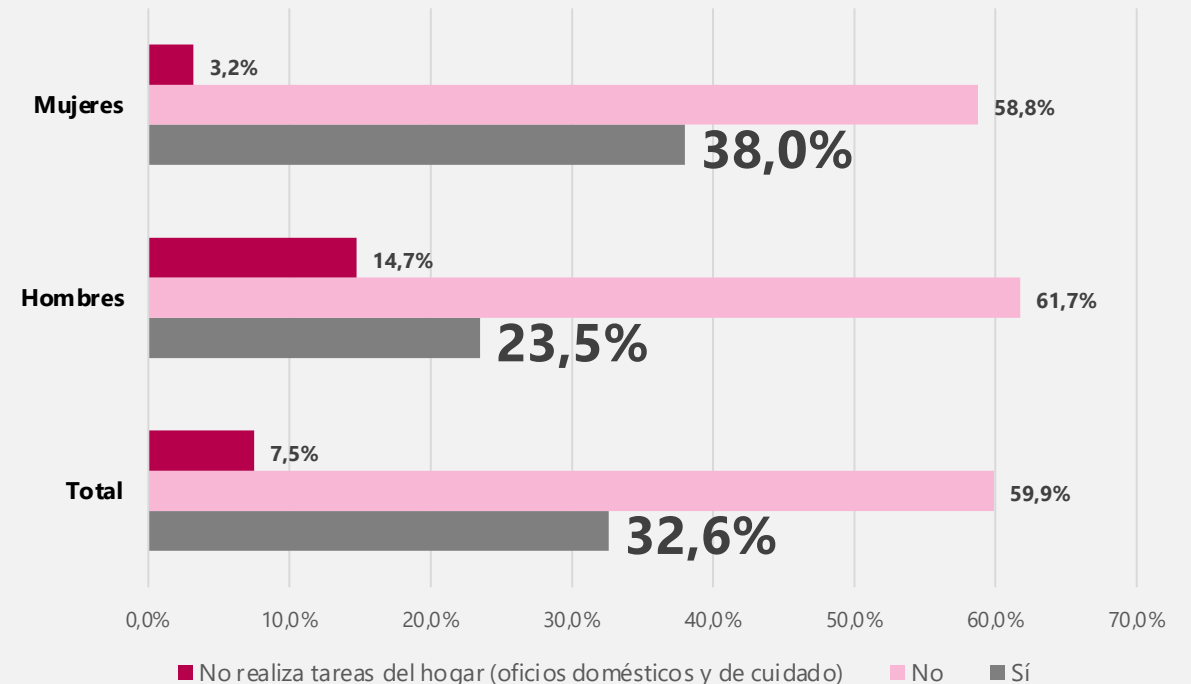

Durante los últimos 7 días y como consecuencia de la cuarentena, ¿su hogar dejó de acceder o disminuyó el acceso a algunos de los siguientes servicios?

Según tamaño de hogar - Total 23 ciudades Julio de 2020

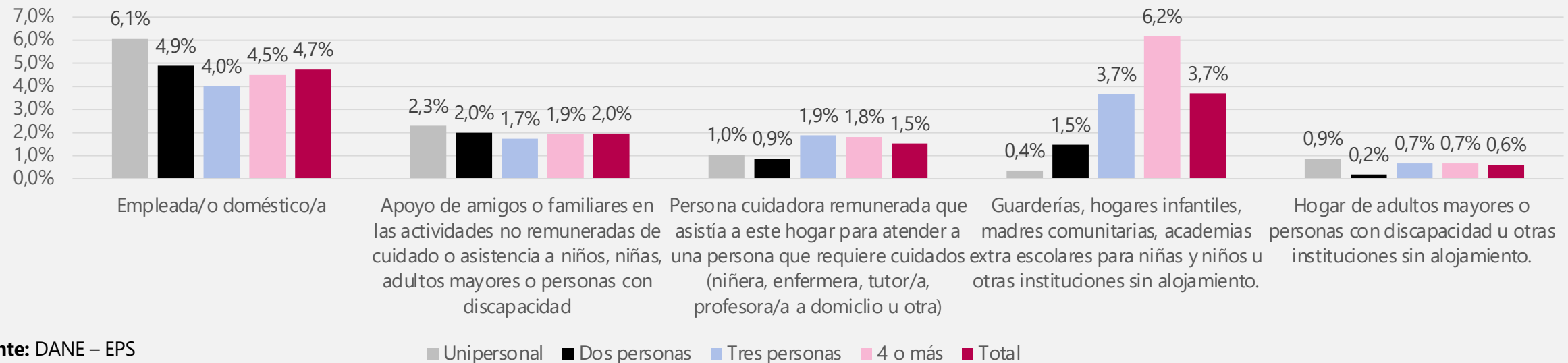

Según la ENUT 2016-2017	<ul style="list-style-type: none"> • 5,6% de los hogares contaban con servicio doméstico. • Se estimaría una pérdida por parte del 84,3% de los hogares que usaban este servicio. 	<ul style="list-style-type: none"> • 2,1% de los hogares contaban con apoyo de personas externas para el cuidado de personas menores de 12 años, de 60 años y más, personas enfermas o con discapacidad. • Se estimaría una pérdida del 93,5% de los hogares que accedían a este apoyo. 	Sin información en ENUT 2016-17	<ul style="list-style-type: none"> • 10,29% de los hogares contaban con al menos un miembro que asistía a guardería, hogar comunitario o preescolar (menores de 5 años). • Se estimaría una pérdida por parte del 14,8% de los hogares que usaban este servicio. 	Sin información en ENUT 2016-17
-------------------------	---	---	---------------------------------	--	---------------------------------

¿Los niños/as de este hogar han continuado las actividades educativas o de aprendizaje desde que cerraron las escuelas/colegios?

Según nivel educativo del jefe de hogar

Total 23 ciudades

Julio de 2020

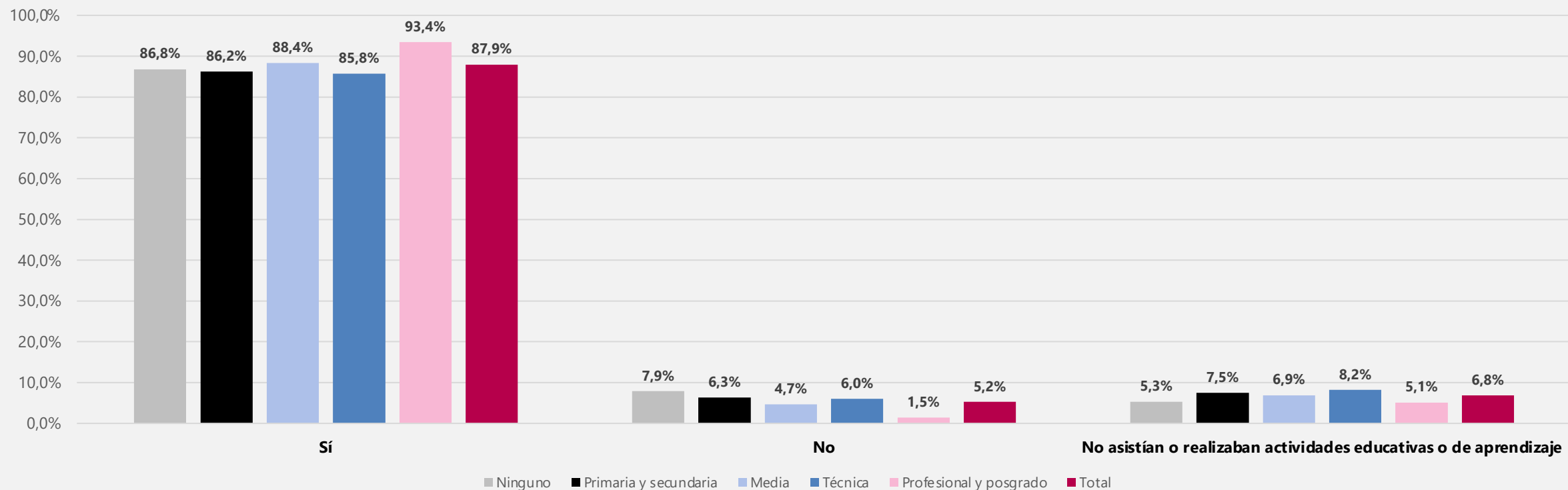



3. Hacia el fortalecimiento uso de fuentes alternativas: Registros Administrativos

- La situación actual enfatiza la información desagregada en tiempo real para la toma de decisiones, en temáticas estratégicas para el análisis con enfoque de género, como salud, mercado laboral y violencias.
- Los formularios reducidos generan pérdida de información que motiva la búsqueda de nuevas fuentes.
- El enfoque interseccional requiere múltiples desagregaciones que disminuyen el tamaño de ciertos grupos de población (etnia, discapacidad) y, en ocasiones, es difícil obtener representación estadística en las encuestas..

Experiencia del DANE:

- Índice georreferenciado de vulnerabilidad en caso de contraer de COVID 19, usando RRAA del Ministerio de Salud.
- Generación mensual de estadísticas de seguimiento al mercado laboral: Planilla Integrada de Liquidación de Aportes, PILA.



4. Difusión y comunicación de las estadísticas de género

- Las ONE tienen la oportunidad y responsabilidad de señalar las tendencias de manera **desagregada**, y señalar las alertas de la **ampliación de las brechas**, para **impulsar la toma de acción**.
- Las **desagregaciones son necesarias pero no suficientes**: las estadísticas de género deben ser comunicadas mediante una estrategia interdisciplinar, con lenguaje y contexto libres de estereotipos.
- Diseñar estrategias de comunicación y difusión específicas para **públicos objetivos** y con **aliados estratégicos**.

Experiencia del DANE: Publicaciones especializadas con aliados estratégicos

Aprovechar la información existente, en un contexto analítico de la crisis

Covid 19: Brechas de género en el mercado laboral

En alianza con la **Facultad de Economía de la Universidad Javeriana**

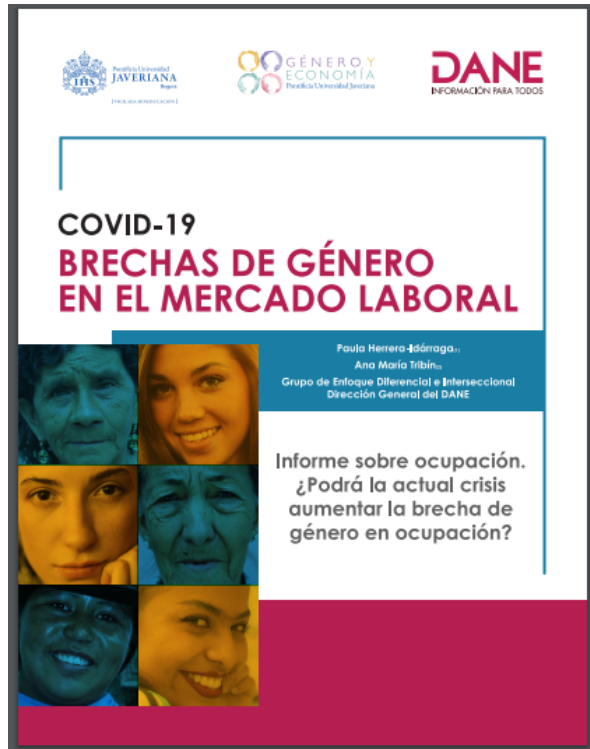

- Análisis del posible impacto de la crisis en el empleo, basado en un conteo por sectores vulnerables con los datos GEIH 2019.
- Dirigido a *policy makers* y público especializado

Trabajo doméstico en Colombia: un aporte sustancial de las mujeres. En alianza con **ONU Mujeres Colombia**

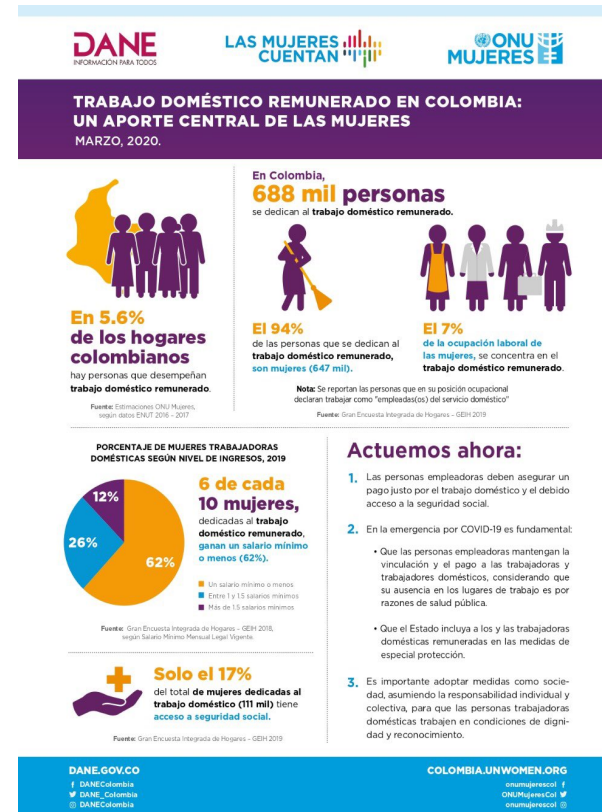

- Boletines Cortos sobre Trabajo doméstico y riesgos de profundizar la carga de cuidados.
- Visibilizar la situación laboral de las empleadas domésticas .
- Dirigido a público no especializado, periodistas y *policy makers*.

Promover el diálogo y fortalecer la divulgación de las publicaciones mensuales de Mercado Laboral según Sexo

Boletín Técnico Mensual

Además de hacer permanentes las desagregaciones en la rueda de prensa principal de mercado laboral.



Bogotá D.C.
11 de agosto de 2020

Boletín Técnico
Gran Encuesta Integrada de Hogares (GEIH)
Abril - junio 2020

Mercado Laboral según Sexo

Trimestre móvil abril - junio 2020

Tabla 1. Brecha en la tasa de desempleo por dominio geográfico
Trimestre abril - junio 2020

Dominio geográfico	Tasa de desempleo (%)		
	Hombres	Mujeres	Brecha en p.p.*
Total nacional	17,4	24,6	-7,2
Centros poblados y rural disperso	7,7	17,9	-10,2
10 ciudades^^	27,0	32,4	-5,5
Otras cabeceras^	16,4	21,7	-5,3
13 ciudades y áreas metropolitanas	22,2	26,9	-4,7

Fuente: DANE, Gran Encuesta Integrada de Hogares (GEIH).

* p.p.: puntos porcentuales.

Nota: el dominio total nacional no incluye la población de los departamentos Amazonas, Arauca, Casanare, Guainía, Guaviare, Putumayo, Vaupés, Vichada y San Andrés.

Nota: 13 ciudades y áreas metropolitanas incluye Bogotá D.C., Medellín AM, Cali AM, Barranquilla AM, Bucaramanga AM, Manizales AM, Pereira AM, Cúcuta AM, Pasto, Ibagué, Montería, Cartagena y Villavicencio.

^ Es una muestra rotativa de municipios que corresponde a la diferencia entre el total de las cabeceras y total 23 ciudades y áreas metropolitanas. Los datos de otras cabeceras se obtienen tomando el total de cabeceras menos las 23 ciudades capitales y áreas metropolitanas.

^^ 10 ciudades incluye Turja, Florencia, Popayán, Valledupar, Quibdó, Neiva, Riohacha, Santa Marta, Armenia y Sincelejo.

- Introducción
- Indicadores de mercado laboral según sexo
- Brechas en las tasas de desempleo y ocupación
- Distribución de mujeres y hombres ocupados por rama de actividad
- Distribución porcentual de mujeres y hombres ocupados por posición ocupacional
- Ficha metodológica
- Glosario

Diálogo con policy makers y academia

El Departamento Administrativo Nacional de Estadística -DANE-, invita al webinar:

Diálogo: resultados del mercado laboral, desagregados según sexo (mayo de 2020)



Gheidy Gallo Santos

Consejera Presidencial para la Equidad de la Mujer



Juan Daniel Oviedo Arango

Director del Departamento Administrativo Nacional de Estadística - DANE



Paula Herrera-Idárraga

Profesora asociada - Departamento de Economía - Pontificia Universidad Javeriana

Lunes 13 de julio / 11:00 a.m.

Conéctese vía streaming a través del canal YouTube Live - DANE Colombia



Video disponible en:
<https://www.youtube.com/watch?v=kPpuzbi3XJU>

Piezas Redes Sociales

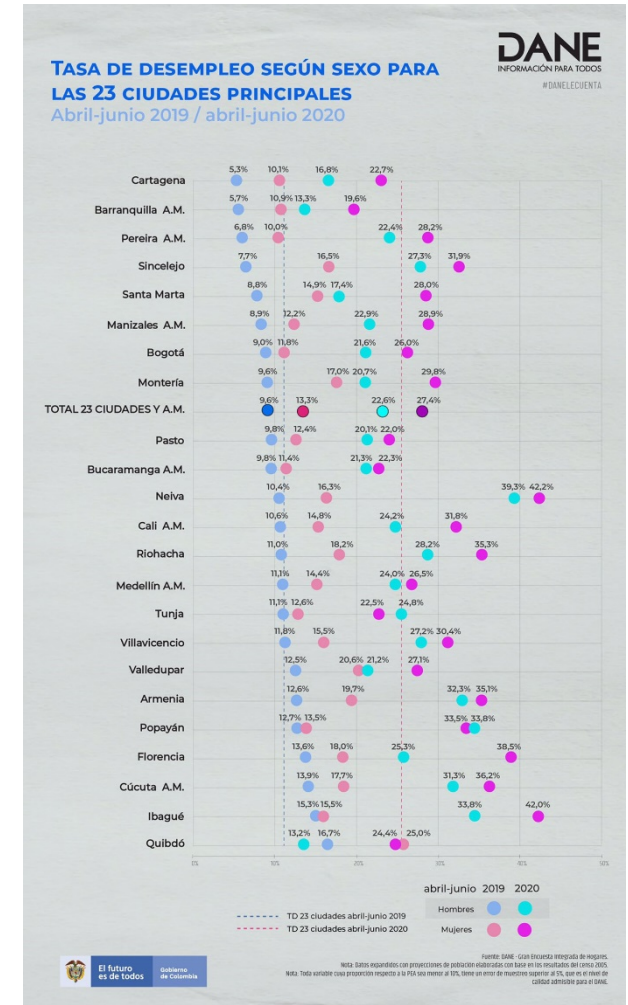

Portafolio

EL DIARIO LÍDER EN ECONOMÍA Y NEGOCIOS

www.portafolio.co

DOS MINUTOS Pág. 2 | NEGOCIOS Pág. 3 | ECONOMÍA Pág. 6 | FINANZAS Pág. 10 | INTERNACIONAL Pág. 11 | INDICADORES Pág. 12

Desempleo de mujeres en julio, el peor de la historia

La tasa general en el país ascendió a 20,2% durante ese mes, mientras que el dato urbano subió hasta 24,7%. La crisis ha llevado la brecha de género hasta 10 pps. Pág. 6



Colombia entra hoy a una fase de reapertura social y económica que no puede olvidar que el coronavirus no ha sido vencido y sigue afuera. Pág. 14

Indicadores del día

▲	DÓLAR (TRM)	\$ 3.745,41	-0,40%
▲	EURO	\$ 4.471,64	-0,05%
▲	PETRÓLEO BRENT	US\$ 45,28	-1,16%
▲	CAFÉ (N. Y.)	US\$ 1,30	2,12%
▲	COLCAP	1.216,03 uds.	-0,83%
▲	DTF (E. A.)		2,64%
▲	IBR (3 meses)		2,06%
▲	TASA DE USURA (E. A.)		27,53%
→	UVR (Pesos)		274,59
▲	INT. CTE. BANCARIO (E. A.)		18,35%

ECONOMÍA

Flotas anuncian que desde hoy operarán todas sus rutas

Los empresarios del sector dicen que el hecho de regresar no soluciona



Una agenda común para no quedarse atrás:

Compromisos para la transversalización en el marco de Naciones Unidas y la CEA

Resolución de la **Décima Reunión de la Conferencia Estadística de las Américas** de CEPAL (Nov – 2019)

La CEA “Reconoce el carácter transversal de los temas de género y solicita incorporar la perspectiva de género en la labor de los Grupos de Trabajo de la Conferencia Estadística de las Américas, así como otros elementos transversales de la labor estadística como los clasificadores;”

Acuerdo de la **Comisión Estadística de Naciones Unidas #51** (Marzo 2020):

“La comisión estadística (...) Pidió que se adoptara y se integrara una perspectiva de género en todos los temas del programa de la Comisión, como ya se hace, por ejemplo, en la Conferencia Estadística de las Américas;”



Una agenda común para no quedarse atrás:

Compromisos para la transversalización en el marco de Naciones Unidas y la CEA

Acuerdos de la **Decimonovena Reunión del Comité Ejecutivo de la CEA – CEPAL** (Agosto 2020):

El Comité "2. *Alienta a las oficinas nacionales de estadística y otros organismos productores de estadísticas oficiales a identificar las **innovaciones y buenas prácticas implementadas durante este período que puedan ser adoptadas de manera permanente** para fortalecer la eficiencia de los operativos estadísticos y la calidad de las estadísticas oficiales, y destaca la importancia de continuar avanzando **en el trabajo de desagregación de los datos por ingresos, sexo, edad, raza, origen étnico, estatus migratorio, discapacidad y ubicación geográfica y otras características**, de conformidad con los Principios Fundamentales de las Estadísticas Oficiales;"*

Twitter
 Hitting women hard, pandemic makes gender poverty gap wider - U.N. bit.ly/350MZij #Gender #COVID19

5 IGUALDAD DE GÉNERO



The COVID-19 crisis will likely increase female poverty

Globally,

247 million women

aged 15+ will be **living on less than \$1.90 per day in 2021**, compared to

236 million men.

Among the 15+ age group in **sub-Saharan Africa** (where the majority of the poorest live),

132 million women

compared to

124 million men

will be **living on less than \$1.90 a day in 2021**.

Gender poverty gaps are deepest in the **prime reproductive years**.

Globally,

60 million women

aged 25 to 34 compared to

54 million men

are expected to **live on less than \$1.90 per day in 2021**.

Gender poverty gaps will worsen by 2030

Among those aged 15+, women will still be the majority of the extreme poor in 2030.

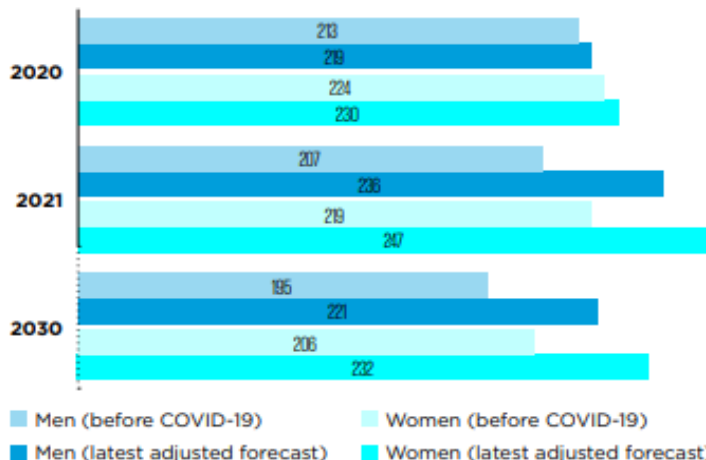

By 2030, the global **gender poverty gap** for ages 25 to 34 will worsen from:

118 women

for every 100 men in 2021 to

121 women.

In **South Asia**, the **gender poverty gap** will worsen further still:

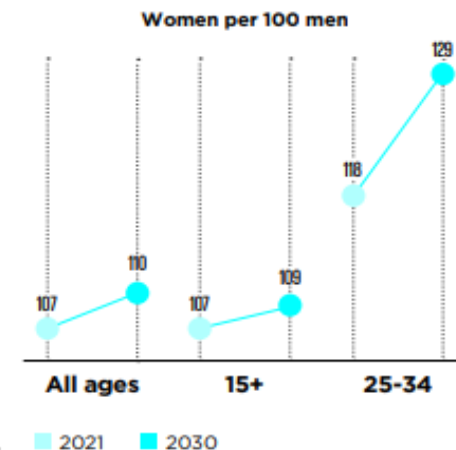

XXI Encuentro Internacional de Estadísticas de Género

Sesión 1: Necesidades de información para respuestas efectivas y políticas de género transformadoras en tiempos de COVID-19

Juan Daniel Oviedo
Director

Agosto 31 de 2020



**El futuro
es de todos**

**Gobierno
de Colombia**